本館廣告刊例
[illegible]日至第七日每行大洋二角五分第八日以後每行大洋二角新聞中縫加半封面加倍
洋五厘第二日至第七日每字大洋四厘第八日後每字大洋二厘五毫多則以十字遞加 兩行起碼短行五十字起碼第一日每字

本館定報章程
[illegible]均按照大洋計算郵費在內匯欵郵費定報人自付郵票按九五折計算

中華民國七年四月一日（即舊歷二月二十日）（星期一）

# 民國日報

THE REPUBLICAN DAILY NEWS

電話四千八百十六號

第七百九十號

今日三大張售大洋三分

本報開設在上海棋盤街中市（河南路）第五百另一號

喻亮欽（號嘯虹名德明）鑒 速至五馬路豫豐厚莫延 喻士英啓

## 頭獎獨得洋陸萬元

本會發行獎券無非爲北方災荒重大待賑孔殷滬上慈善機關需款甚急而設定額五萬張每張售洋十元張分十條每條售洋一元如中頭獎者能獨得洋六萬元計得獎者有一二千四百四十七張之多於舊歷三月初二日開獎屆時邀請旅滬中外官紳商學各界臨場監視 本會在法租界紫來街口洋房樓上

上海慈善救濟會事務所啓

以昭信用 諸君熱心慈善欲售是項獎券者則美名美利胥攸歸之如欲定券批發者需有章程載明外埠函索原班回件統希公鑒

上海電報局廣告
啓者頃接陝西安康局來電開安康縣今日設局通報特聞等因合亟登報俾衆週知此啓

上海電報局廣告
啓者奉交通部電開湖南省瀏陽電報局於三月廿九日開局通報又福建省峯市電報局於三月十四日開局通報等因用特登報布告俾衆週知此啓

## 上海棋盤街 著易堂書局 特設廉價部

本局開張三十餘年歷年存積風傷汚損以及陳列稍舊各書名目繁富特設廉價部自洋一分至數元不等各品隨時更換惠顧諸君請速駕臨幸弗失此機會

## 上海 餘大股票公司遷移特別優待廣告

本公司買賣各種股票公債證券儲蓄票及各項停兌鈔票等交易有年素蒙各界信任今因推廣營業起見房屋不敷應用特於四月一號遷移至三馬路石路口景和里照常交易荷蒙賜顧毋任歡迎此布

## 上海 新北門內大街中市 恒昌祥珍珠號

收兌珍珠鑽石 本號專辦新光扁滑時式頭面金鑲首飾珠環耳墜新式鑲鐲精圓項練各色寶石一應俱全倘蒙光顧格外克己特此露佈

本號向在大東門吊橋堍歷有多年貨真價實咸蒙各界稱許今遷移小東門內長生橋東首老慶雲銀樓斜對門磁磚洋房內承蒙賜顧格外克己認明三星爲記庶不致誤

## 上海 小東門內長生橋東首新開 陳大升綢緞號擇陰歷二月十六日開張

## 上海 達豐染織廠啟事

本廠成立有年所出三十二支四十二支六十支八十支各種絲光線其光彩之潤澤顏色之鮮艷早受各織廠樂於購用尚有用新發明絲光棉綸以應機織之提花絲羅緞絲揩帽等需又呢點子錦地絲條夕法其花色之翻新質地之堅潔早經各行省以及南洋等處所歡迎近又新出各色絲光棉綸雙合花線織偉特色冲毛呢等以上各種出品均備有樣本以便選擇如蒙惠顧自當極誠相待也 批發所上海天津路長鑫里 電話四三五一

## 四馬路中 美大公司 十年紀念 綢緞洋貨 放盤贈彩

二月初六日起 價三元之上者另贈彩券 券券有彩

本公司定織國產綢緞紗羅自運泰西紗緞洋貨價廉物美本年二月爲本公司十週紀念特將各貨格外放盤惠顧藉酬雅誼各界君子幸賜光臨

價廉物美

本公司揀選上等羊毛自織各種精美地毯運銷歐美批發各省選運馳名茲爲推廣營業起見門市亦一律平價出售以副惠顧諸君雅意請各界惠臨一試爲幸 上海北京路觀音閣碼頭華商地毯公司謹啟

大正五年正月念三號第三種郵便物認可

---

大馬路 海寧路口 開 [illegible]記錦[illegible]樓擇[illegible]式月初九日正式大開張

## 上洋 周福記吸烟洋貨號始創一擇於陰曆二月十二日開張

本號開設上海五馬路麥家圈口自向歐西名廠定織泰西紗羅綢緞呢絨洋貨專做零躉批發門售價廉物美特別放盤一月以答惠顧諸君之雅意倘荷光臨特別歡迎 本主人謹白

## 論語講義發行

本校創辦五年所編講義無慮數十種無不因材設教確有奉益茲以救世莫如崇德尤任明經特將八學期以來編授論語講義全份付印三百部公諸衆覽精裝兩鉅册定價四元准於陰歷三月十五日出版訂閱務希從速以免額滿截止此佈 上海法租界嵩山路函授國文專科學校啓

## 上海 三馬路石路口 新開 振大靜記綢緞局擇於陰曆二月十七開幕

本局定織杭湖縐紗羅新張開剪特別放盤本莊內設天然綢緞號專做批發格外克己承蒙賜顧無任歡迎

## 上海 震康洋貨號擇陰歷二月初十開張

本號開設五福弄安樂里自向歐西名廠定織綢緞呢絨花色洋貨專做南北本街各省內地批發躉售物美無色不備今值開張伊始特別放盤價照原本代勞一月以答惠顧諸君之雅意倘荷光臨無任歡迎

## 英大馬路虹廟對面 信益洋貨公司 陰歷二月初一日起 春季各貨減價贈彩

新到各色時花廠緞華絲葛湖縐羅紡線春等各貨優美定價低廉請來一試便知言之非謬也此佈

## 上海 石路中 仁昌永綢緞局

## 上海 三馬路 和綸綢緞局喜幛大廉價

各色花緞幛每項洋六元素緞幛每項洋四元呢幛每項洋一元七角 金字每副洋五角 新到各色綢緞一律減價與別適然不同此布

## 金陵 春申樓菜館 裝飾工竣擇於初七日開張 在三馬路中浙江路口

本樓始創金陵遷滬上海迄今四十年久已遠近馳名近因兄弟分居特於三馬路浙江路口新造高大洋樓開設庭記烹調殆悉承家法加之研究衛生特別考究還辦燕翅海鮮應時佳品洗滌清潔並任京津特聘高手專辦燒烤全席各式細點零拆碗菜無不全備至座位之寬廠雅緻器具之美麗新奇以及伺候週到客到局格外迅速電燈電話風扇煖爐應有盡有洵特異傑出之菜館也倘蒙惠顧一試便知言之不謬耳特此廣告 本樓主人謹啓

## 防疫注意

臭樟腦丸粉 此粉係樟腦丸原料現因銷場廣大不及趕做爲丸其功用較樟腦愈大殺虫辟穢解毒除一切微菌之患廉價出售以供社會購辦

逐疫臭藥磚 此磚爲衛生唯一之妙品功能驅穢逐疫殺微菌辟邪毒居家旅行携帶極便用法簡易將此磚用火熏蒸或脚爐炭節均可使氣上升將一切微菌完全掃除無論何等傳染之症及痧疹痘瘡永無傳染之患病室用之尤爲合宜價廉功宏請各界試用方知言之不謬耳

臭藥磚價目 每箱一百盒計洋十五元 每盒洋二角

經理處 三馬路大新街天生西藥公司 五馬路中洋大藥房 各大藥房均有出售

## 上海日新報籌備事務所廣告

本報辦公處在英界南石路景福里一百六十號石庫門內凡各界荷賜函電請照以上地址投遞庶不致誤電碼二四八十電話四六二二

臨時主任 元隱 蔣葆新 商盧殷民 披露

## 介紹德醫黃鐘

先生學術精深在寶隆醫院臨診多年兼任同濟醫工大學校醫凡遇急症則隨請隨到 疫內外症花柳戒烟疑難雜病經其診治無不應手奏效從未計較如先生者誠不愧今世良醫 同人欽佩之餘用特介紹俾病家知所問津也

◎診例 上午九時至十一時門診診金一元 下午一時至四時出診診金五元 急症隨請隨到不另加費 財力不足者除診金酌減外掛號車資一概不取

◎診所 白克路懷德里二百十號 電話中央二六四二

介紹人 孫多森 蔡寶善 關烱之 吳引孫 謝無量 劉瀛生 孫多鑫 惲毓嘉 孫元方 吳頌賢 同啓

## 世醫 男婦方脈 王思沂分診所廣告

常寓滬南王家嘴角問濤弄逢陰歷雙日二點鐘起四點鐘止設期四馬路東公和里泰華旅館四號先行掛號過期不候掛號處白

## 敬謝姚伯麟醫士

鄙人旬日前忽罹脚氣病寒熱交作右腿下脛紅腫脹痛寸步難移經延請姚伯麟先生醫治服藥後節節見效連診三次寒熱盡退右足腫痛漸消一星期後病即霍然 謹按姚君在海外攻醫十餘年譯有最新內科學治療全書行世近日辨論百斯篤症尤爲精詳 鄙人受惠之餘深欽佩博學問淵 特此鳴謝 朱無射謹啓

## 傳授八鴿滾秘法 千古神奇勿失機會

宋代邵子遺書（鐵板神數）爲中國四大秘訣之一如法演推凡本命父兄母妻子以功名自能事事奇驗不煩言而立解惜有書無法問津無門以故知者絕少鄙人致鉅金探求完全使用之法茲爲普及同好起見無論本外埠函授均願擔任包試成樣本奉閱以廣見聞 以速成爲目的酬金可以從廉有志好奇者請附郵花三分或預示酬額當具演 通訊處上海南市高巷頭七十號趙觀梅啟

## 上海新開 景星製藥公司廣告

天一補神丸 回生任丹 此丸補腦相宜却病回春見效如神 專治暑熱神昏痧氣吐瀉積食等症 浙江路一怡和里

## 社論

### 忠告社會中心人物 （守法）

一國政象之良惡。民智之優劣。關係於國家之興亡。夫人而知之矣。若夫政象之所由良惡。民智之所由優劣。則視其社會中心人物。對於國家種種問題。能否判斷是非。以爲一切事實之因果。此其故則人多忽之。社會中心人物云者。卽對於官吏人民間有一種潛勢力之人物是也。其良知上果有眞是非之存在。則是所當是。非所當非。一夫倡義。萬夫和之。雖萬惡之政府。大愚之人民。欲改進之則改進之。其效不難立致。否則是非非是。久之則習是成非。習非成是。曖昧混沌。直無是非。大亂之源。循環不息。幾何不綱維破裂。馴致亡國也哉。吾民國六年間之擾攘。是非不明之故也。蓋共和派與非共和派。對於政治問題。作進化退化之爭。其是非本彰彰明甚。而一般社會中心人物。屈於強權。囿於感情。或不能辨是非。或辨是非矣不能是是非非。甚至於是其所非。非其所是。凡一度是非之發現。必事過境遷。乃敢大聲曰。是焉非焉。嗚呼六年以來。吾國民全現一麻木不仁之狀況。此亦一大原也。自今以往。吾社會中心人物。苟視國家治亂若秦越人之漠不相關。吾復何言。若以爲國家之強弱興衰。與國民之生存。尙有密切關係。則誌以最公正之判決。辨別政治上之眞是非。使國民有一共同之趨向。共和政治庶幾有實現之一日。記者願拭目俟之矣。

## 來論

### 爲非法選舉昭告國人 （谷冰）

拚命叛國之逆黨。以民國之名猶在。於是假非法改訂之選舉法。選舉兩院議員。以欺我民。逆黨之罪。罄竹難書。余不暇誅其心。而特爲國人告。

我國人若曰。吾無是非。吾無良心。吾不知廉恥。吾不要人格。吾祇求金錢與飯碗。要吾奉承拍馬也可。要吾吮癰舐痔也亦無不可。則亦已矣。若猶稍明是非。稍有良心。稍知廉恥。稍顧人格者。當知此次非法選舉之日。卽爲我國人有無是非良心廉恥人格試驗之期。換言之。卽逆黨將於是日視我國人之可以牛馬奴隸與否。以施宰割搜括之方也。

或者不察。以爲逆黨三次上台。勢力之雄偉。舉國無儔。殊不知南中有討逆之師。北鄙有俄德之患。馮系諸將。始終主和。揚子流域。朝不保夕。其爪牙之分布。僅及三數行省。曬三數以身殉利之爪牙。以與我以身殉國之義師戰。勝負之數。豈待蓍龜。是故逆黨雖稽一時之誅。不逃後至之典。我國人縱不問是非良心。又烏得不審度利害。而與逆黨同歸於盡哉。

今夫非法選舉之選舉法。爲逆黨私人所規定。人所共知。則凡非法選舉當選之人。卽與鑽穴踰牆者之私生子無異。而參與非法選舉之人。尤在自書賣身文契。甘爲婢妾者之下。一着之錯。雖有孝子慈孫。無以爲力。語曰。一失足成千古恨。我國人其愼之哉。

「記者附註」非法選舉之成立與否。爲共和眞僞之關鍵。本報已一再以正論闢之。然此爲全國國民之事。故凡關於此問題之投稿。無論體裁如何。當擇尤刊載於各欄。以申公義。

## 人間哀響

△班叔皮王命論。厚獎陳嬰王陵之母。能識順逆興亡。以動隗囂。囂卒不悟。以底敗亡。

△今之事孰順孰逆。孰興孰亡。不必衡諸天命。爲高指幽稽之談。人心法律。彰彰可據。而從逆取亡。以應非法選舉者。受徵祿居閒職。以視隗囂。渺乎小矣。惜嬰子之心。乃無如嬰陵之母者也。（楚傖）

## 本社專電

●徐樹錚靳雲鵬兩派鬨爭益烈。昨靳竟將徐之私人龔惟疆逐出參陸處。此後段黨必自相水火

●梁士詒昨晚八時到京。卽入府謁馮。旋由段邀請晚餐。段仍請長財政。梁自稱不願入政局力辭。徐樹錚有電致段。反對梁之自居調人

●段徇徐樹錚張作霖意。已令參陸處電曹（錕）張（敬堯）布置進攻衡山計畫

●院得某方報告。唐繼堯分兵東下。宜昌危急。段電奉軍速赴援。奉軍三混成團定今日集豐台開拔赴漢

●新段閣成立。徐樹錚首表示不滿。靳雲鵬力阻段自兼財政。現有任徐四省剿匪督辦說。意在阻徐近段

●徐世昌結合交通系與段黨對峙。臨參代行國會。徐本贊成。現恐被段操縱。又微示反對

●張敬堯電告昨抵長沙。曹錕亦稱卽日赴湘

●曹汝霖朱深均已到部。財次決任吳鼎昌。法次張一鵬亦擬辭職

●段與馮要約。不得更與西南通電。馮已允

●龍濟光電賀段閣。另電鹽稅無着。請速撥巨款濟餉

●李厚基密電告急。商飭奉軍由海道援閩

●外交界消息。伊爾庫次克已發現武裝德俘。攜機關槍向海參威進發

●段閣會議通過七年公債加發二千五百萬元案 以上三十一日北京電

## 東方通信社電

◉三十一日北京電 據某方面消息云。現爲南北和事老之梁士詒。果能獲得良效果否。姑置勿論。然在梁氏自己。大可藉此機會挽回舊日之勢力。因此段派中之一部分頗不慊於交通系。將與徐東海相提攜。以扶植其勢力之舉。故段派中之一部分與交通系之間。已有互相暗鬥之傾向

●同上 北洋系中之激烈派。雖主張令臨時參議院選舉總統。然徐東海頗表示反對之意

◉三十日漢口電 張敬堯通電告王督軍云。總司令部已移於長沙。以督軍署暫爲司令部辦事處。先令師長吳佩孚前往駐紮。伊俟將岳州事務辦理就緒。卽赴長沙矣

◉同上 張敬堯軍之一部。於二十七日占領湘潭。吳光新於二十八日占領華陽縣。同有電報告王督軍

◉同上 長沙來電言。南軍退却之際。入於湘潭肆行掠奪。又有湖南軍總司令程潛在湘潭爲譚浩明部下殺傷之風說

◉三十一日東京電 湯化龍等本日晨抵下關。現正在東上之途中。豫定四月二日到東京

◉同上 華盛頓來電云。美國上院討論西伯利亞問題之際。議員泡殷臺克斯泰氏極稱道日本。並贊美日本干涉西伯利亞之態度之公平無私。議員金氏曰。如因軍情緊急。日本之干涉實爲必要之時。則日本宜得聯合國之同意而先進之云云

◉同上 本日時事新報論曰。岳州長沙之克復。在北方一面。似可爲妥協之先決問題。如因此遂以爲在南方一面。亦不保不爲同樣之先決問題。而預料南北妥協交涉不日卽將開始談判。則未免失之過早矣

●國民新聞論曰。照歷來馮段兩派之暗鬥。及南北素來之關係而論。果能實現妥協與否。尙屬疑問。對於南北兩方面依然將繼續紛爭之現象。頗表遺憾

◉三十日東京電 海參威之形勢。到下益趨險惡。各國僑民之安否。殊堪憂慮。故爲保護僑民防衞領事館計。現正研究自衞方策

◉同上 大使館二等書記官川島信太郎氏。今日奉命往中國

◉同上 伊爾庫斯庫來電云。有武裝德奧俘虜一列車。機關槍十二枝到此。大約擬向海參威或滿洲里去者

## 共同通信社電

◉三十一日東京電 據當局所得消息。海參威勞兵會橫暴已甚。形勢極危

據某省所得消息。三月二十八日夜乘火車抵伊爾庫次克大抵武裝之德奧俘虜。攜機關砲十二門。赴海參威或滿洲里。該俘虜等着俄國軍服（此中電文不明）當爲捕虜軍隊之先鋒隊

日本海軍省目下否認海參威停泊中日軍艦陸戰隊上陸說

## 西報譯電

◉路透社三十日北京電 段內閣已組成。曹汝霖爲交通總長。同時適日本財政專家某博士以非正式來游北京。同行人甚多。致惹起許多猜議。日人野心勃勃。欲圖取得中國地稅監督權。其監督情形與其他外國管理中國鹽稅相同。而更過之。故尤足致人之懷疑也

●同上 張敬堯報告已到長沙。卽接管湖南政務。聞北京政府已令張勿再進行。此可爲暫時停戰重開和議之表徵

◉同上三十日廣州電 此間當局不承認重任段祺瑞爲國務總理之命令

◉同上 護法各省現又擬重組軍政府。組成一種各省聯合或西南臨時政府。以期對付北京更爲有效。陸榮廷陳炳焜譚浩明莫榮新發出聯名宣言。勸告龍濟光之部下仍贊助兩廣現在當局。並謂如有投入叛黨者。其父母當負責任。林葆懌宣言獨立之海軍。決計贊助護法主義。並允以現駐廣州之各艦反抗龍濟光

◉大陸報三十日湘潭電 從長沙退走之南軍已到此間。漸有搶刦舉動。但迄今未有焚燒之事

## 歐洲戰電

▲西歐戰況

◉二十九日巴黎電 今日下午公報云。昨晚及夜間芒第第愛境大戰仍在劇烈進行。敵軍雖屢次回攻。不能逐走昨日占據各村之法軍。法軍繼續獲勝。占據芒俠爾村。泊萊細至特洛霧台陣線有劇戰。敵軍進攻者。均爲法軍猛禦擊敗。據俘虜聲稱。戰地該部分與芒第第愛境死屍枕藉。此足徵敵軍受創絕重。毫無所得。法英軍刻在芒第第愛北面勒維勒細勒貝爾拉末齊愛萊瑪塞爾加夫哈美爾陣線勇搶敵軍。法軍長射程之砲。會阻遏並擊散拉菲爾路之敵縱隊

◉二十九日倫敦電 海格將軍報稱。昨日下午與晚間。松末河北面各地點復遭敵軍猛施攻擊。英軍堅守陣地。且於數處回攻得地。英軍俘敵若干人。獲機關槍數架。敵軍死傷甚衆。敵軍屢次進攻。均爲英軍勇禦退。經短兵劇戰數小時之久。僅占據英軍前哨陣線。敵軍繼復以後備軍進攻英軍陣地。處處失利。負創甚重。英軍炮隊機關槍來福槍殺敵甚衆。松末河南面亦有劇戰。至晚始已。英軍終日抵禦敵軍之衝擊。後因衆寡不敵。乃由前鋒陣地稍退息

◉二十九日巴黎電 法軍方面之敵軍。其進路似已被阻。穿瓦斯河流域通巴黎之大路已經閉塞。現料德軍目下死傷之率。不能持久。苟欲續攻。則其後備軍於絕對完整之法軍前。必有不敷分配之勢。此次大戰德軍先取攻勢。此後協約軍一遇機會。卽將擇定地點。反守爲攻

照盤價便宜 華慶聯號

惠顧無任歡企有此良機切勿交臂失之特此披露
四馬路青蓮閣對面東方記源公司謹啓
特別號自正月念九日起迎春 電話四千九百七十四號
處 蘇州觀西察院 漢口 北京前門內 天津北馬路 常州 安慶 杭州 揚州 鎮江 南京 下關 泰州

◎二十八日倫敦電　法軍在芒第第愛之退走其造可八英里且芒第第愛鐵路交點甚關重要故此舉消息殊爲不佳惟法軍在漢維萊與邦勒佛克所獲之勝利足爲佳兆或可抵銷德軍在芒第第愛周圍所得利益

◎二十八日亞姆斯特丹電　柏林各報豫料布軍不日將參與西歐戰事

◎二十九日倫敦電　大本營對於戰局並未稍具憂慮蓋以最危急之階級業已經過法軍與砲隊現方源源馳至協約軍之陣地泰半未移動德軍除芒第第愛外所得利益頗微且無在他處取攻勢之象大戰之性質仍爲於廣闊陣線密集進攻敵軍屢在戰線北面進攻者蓋欲擴張其進行區域耳敵軍損失仍未稍減通信員估計其數約占全軍百分之五十且謂德軍中有海軍一師參戰此軍必於危急之時始用之德國公報中曾飾詞紀其損失其志顯欲安慰民心德國各報均紀英軍作戰勇武情形且戒讀者勿望速勝聞魯登杜夫將軍曾告通信員謂鐵路已毀而士倦馬疲進行爲難惟德軍擬竭其全力維持攻勢

▲雜訊

◎二十九日倫敦電　每日紀聞載稱英法統一軍權之舉旦夕將宣布法國福區將軍關於此舉或將得有勢力之任務云

◎二十九日倫敦電　每日捷聞載稱政府有勢力之一部分力主於國會重行開會時提出人力新議案內有將軍役年限增至四十五歲至五十之間且施行愛爾蘭並召集志願軍

◎二十九日紐約電　東京電稱日本外相本野男爵辭職由駐俄日本大使內田子爵繼之

## 北京政府之命令

●三月三十日　參謀總長蔭昌呈陸軍第十三師參謀長石佳華因病請予免職石佳華准免本職此令　任命龔汝梅爲陸軍第十三師參謀長此令　三井八郎右衛門給予一等嘉禾章三井源右衛門給予二等嘉禾章此令

## 要聞

## ●北京特別通信　(霸)

▲武人政策之急轉 ▲兩年中三大勝仗 ▲梁士詒掉皮 ▲徐世昌賣俏

北京政府自皇帝夢驚醒又發現一種新流行病其病維何曰武人政治而發明之者則段祺瑞也蓋近世發財捷徑厥爲做官而保利方法厥爲武器當袁盛唱強權時代州官放火直成分所應爲再能擁有雄師則可橫行全國故皇帝熱祇能發現於北京而武人政治之風則可普及各省段祺瑞初膺揆席本具此種雄心第因實力未充尚未敢公然露布故祇自兼陸長以樹根基迨將各方勢力養成跋扈情形始漸流露於外其最初利用此種方法爲段閣首次倒閉而發生之督[illegible]督果也國會解散總統退職段氏聲威赫赫妙方神效昭然而代行總統馮國璋氏本以好行小慧著名鑒於段氏之剛愎不爲已用乃以其人之道還治其人之身密結軍人再倒段氏段氏下野非出本心捲土重來時存夢想而其最親之心腹徐樹錚對於段之出處關係尤切乃四出運動於是有津京奉二次之督軍會議北派督軍遂大半不聽馮之調度馮氏遂有出京乞憐之舉是爲第二次所著之神效張勳奪械遣兵入關而段職三復第三次又歸勝利矣考段氏誘惑軍人之法不外投其所好某也倘無相當之位置則以督軍師旅誘之使爲已用某也雖有地位尚不能飽其所欲則使其衆任行政長吏以遂其發財之隱衷其不奮迩肝腦者幾何人哉段本鹵莽武夫何能具此陰略而隱爲之助者則小徐一人而已段氏以軍人而登揆席行政方法本非所悉自不得不延用政客以資襄助一次所延用者以民黨爲多冰炭本不同爐故轉瞬即歸決裂二次延用者爲陰謀系而陰謀政客祇知利己老段遂大受其欺三次本擬延用交通系而交系首領梁士詒氏在老袁時代已飽嘗武人當政之強蠻風味不敢再事問津乃改弔官僚派首領徐元老之膀子現在不肯登台而徐氏亦與梁步步接近段與徐表面雖屬一系（北洋）內部因利害衝突（總統問題）實不相容今見梁燕另覓高枝已有幾分醋意而梁氏又有軍人干政不合時宜之論調尤爲段氏所不欲聞故對於梁氏之信任較前薄弱數倍而新交通系首領曹汝霖乘此時機狂拍老段於是老段遂舍舊圖新而有今日段內閣之發表人謂徐段之爭此爲開始第一幕厥後孰勝孰敗尚未可知其非中國之福則徐段初無差異蓋段之用曹不過爲借外債聯外人而徐之交梁亦屬同一用意也

## ●孫洪伊致護法諸軍電

▲勉義軍再接再厲

廣州國會非常會議孫大元帥伍秩庸總長張藻林總長胡展堂總長莫代督軍林海軍總司令李協和總指揮陳競存總司令方韶松總司令南寧陸巡閱使衡州譚聯軍總司令程總司令趙師長劉鎮守使林旅長四川行營唐元帥並各軍長雲南劉代督軍重慶章太炎先生貴陽劉督軍王電輪軍長成都熊督軍黃代省長並轉川軍各司令陝西靖國軍胡曾郭各司令宜昌靖國軍黎總司令南京李督軍南昌陳督軍武穴馮旅長均鑒岳長失陷段氏再竊政權以三數武人督軍公推內閣實爲古今中外所創聞袁世凱由勸進而爲皇帝今段祺瑞乃由勸進而爲總理可謂愈出愈奇且頗聞此次段氏之出實借外力或謂某國以某項交涉要挾馮氏彼處心積慮以謀我國者夫復何責而段氏喪心病狂爲虎作倀我國民其安能忍與終古也夫吾國自古立國信條有曰生民有欲無主乃亂主者自單狹義言爲君主自普遍義言則發動主權者而已君主時代主權發動於君主而以綱常名教爲範圍人心之大防歷代賢哲成仁取義至不惜以身命徇之者胥是物也自國體變爲民主代表人民以執行主權者厥惟國會而一國根本大法即等昔日之綱常名教凜然而不可犯段氏以武力倒國會毀約法比於舊時權奸篡弒事雖稍異而厥罪維均且吾國年來國是之不定皆由腐敗官僚與跋扈武人蟠結把持以爲之梗此輩本專制遺物其思想知識與今日世界進步思潮根本上絕不相容故一切新式政治必摧殘斬滅以盡已往事迹歷歷可證近世文明各國新勢力戰勝舊勢力已成公例今不能使此不正當勢力降服于國法之下而不復爲惡則不獨國家無由發展滅亡且可翹足而待故今日之事在法律上爲討逆誅叛之戰爭在政治上爲進兵主義與頑舊派之戰爭戰而捷則國命有託苟其不捷則吾國民甯徇國家而死正義不亡猶必有復伸之一日昔千六百四十二年英國之革命國會軍迭爲王黨所挫卒以克林威爾一軍轉敗爲勝而查理士一世乃宣告死刑美利堅之獨立血戰八年英兵屢戰屢捷獨立軍之不覆滅者僅矣乃以約克一戰而合衆國遂用成立可知國民戰爭武力必終詘於公理蓋順逆曲直即勝負所由判段氏以國法不赦之身日暮途遠倒行逆施挾叛軍爲爪牙擁強藩以自固何進之召董卓大亂方始崔胤之託朱溫行將自及又復假助外力以快已私甘夷國家於印度朝鮮之續而不少顧恤吾人試一思今後之國家當復成何景象愚衷耿耿誓不與逆黨共戴天一息尚存義無反顧諸公護法衛國百倍洪伊必能賈厥餘勇鋤茲強梗再接再厲不屈不撓以大憝驅除之日爲義師櫜甲之期則國家幸甚吾民幸甚孫洪伊叩陷

## ●唐督軍請速設統一機關電

▲護法之根本大計

（銜略）民國肇造於今七載政變迭生動搖國本我西南諸省仗義興師犧牲無量數之生命財產幸得以延茲國脈然前車方覆來軫方遒國勢飄搖無日不陷於杌隉不安之境推原禍始實皆由北京政府所釀成自段祺瑞柄政以來暴戾恣睢罪更浮於袁氏各省宣言護法以保障國基亦以冀約法不致摧殘政府依法成立誠不忍別圖建設致自趨於離析之途故籌設統一機關迄今猶多審愼乃北京政府近更倒行逆施變本加厲下令討伐也特赦帝制復辟諸逆也雖專制時代之蠹國厲民尚未有如此苛虐之甚者我國民猶紛紛蜷伏在此萬惡政府之下以任其宰割此而可忍孰不可忍況現在德俄媾和滿洲搖盪張軍犯闕京師震驚外患內憂迫於眉睫而北方悍然不顧惟以所豢養之驕兵殺戮同胞以求一逞西南諸省非早自爲計則惟有時日曷喪與之俱亡而已鄙意此時救濟之方仍惟有速設統一之機關以爲對內對外之樞紐至機關之組織以及設立地方各省主張尙難一致惟時機既迫籌議非旦夕可期擬請即照伍唐程吳諸公成佳各電辦法合併軍政府與聯合會議爲一機關較爲輕而易舉萬乞諸公速決俾觀厥成至爲企禱唐繼堯巧印

## ●護法要人主戰電彙誌

▲熊克武電　千萬火急仁壽舒旅長并轉鄂各團營長均鑒江電敬悉川事糜爛至今非各方具有悔禍開誠之意無以邀天眷而維善後克武每念艱危寢饋難安此次勉爲承乏實係爲各方情形所迫喪亂之餘何所措手如涉淵冰同有攸濟諸兄能篤念桑梓力持大體非惟克武之幸實亦川局之福此後對內對外雖題尙多援陝援鄂情勢尤亟諸兄既趨同軌遇事尙望屈全克武准於歇日由遂西上竭誠報國是其素志扶危定傾尙賴賢勞先電佈臆不盡拳拳克武支印

▲沈鴻英電　飛急長沙譚聯帥鑒冬電奉悉天相民國兩□□（電碼不明）定聞之欣慰無極民國六稔義軍四起雖曰國家氣運要亦人事使然推其原因國人姑息苟安有以誤之何者息事甯人之甘言深中國人之心理野心家遂得而利用之故一經一度戰敗彼必提出一度之和議以爲休養重來之日而國人竟再三墮其術中而不之悟如辛亥和矣而有乙卯之役丙辰和矣而有丁巳之役最近一再宣言調和又一再食言進兵和戰靡常環竟無休止人咸謂當軸議和並非出誠意而不與□□□（電碼不明）彼實不能爲慷慨夫國賊之□□（電碼不明）議者爲第二屆大總統而力足制彼死命者則爲現任國會之議員鴻英洞悉國賊陰謀而又飽經憂患以國家元氣被袁賊摧殘殆盡又被馮段蹂躪無遺不得不選繼任元首以期促進共和參議院上年特開大會依法公決以次任大總統選出之日爲議員解職之期此國會議員未雨綢繆之計也而國賊謀去國會心遂由此而益亟兩年來百計經營不惜犧牲一切乃速成解散國會之機緣使議員失其憑依之具並使黃陂蒙違法之嫌一管雙雕在國賊正自詡爲得計又安有和議之可言是故恢復國會一事我視爲護法之目標者彼實視爲抗衡之大敵以云企望和議直不啻乞盜

## 時評一

## ●段祺瑞亂軋姘頭　（遂心）

▲客有談及時局者謂段氏二次登臺純借研究派以爲作用研究派亦以段爲可恃于是互相利用若蟬蚹之相依蔑視法律事事以私利爲前提不惜冒天下之不韙今者段氏又第三次登臺矣研究派既不能若前此之指揮唯命於是不得不與舊交通系握手詎舊交通系愈合愈離始終不肯降心相從又不得已與曹汝霖等之新交通系結合而組閣始告厥成以段氏亦心勞日拙矣

▲滬諺謂男女之相悅而通者曰軋姘頭男女之相識而復離者曰拆姘頭段氏最初之於研究系既軋姘頭矣未幾又送舊迎新欲與舊交通系相接而目成詎交通系另有目的棄之不顧始與廉恥喪盡之新交通系（新交通系京中舊稱曰東海系）結露水緣其不能得舊交通系之歡心則敗於心腹大姐徐樹錚之吃醋也以舊交通系之風頭能力尚不能爲心腹大姐所容矣則新交通系究能有幾日之歡好耶

▲客退吾以其言之滑稽頗中段閣之肯綮也因錄其所談以爲吾評

# 十字頭菓子廠

同胞注意○最新發明○批○本廠始創發明陳皮梅精製土產各種菓子味道精美顯製得宜久爲中外推許市
振興國貨○陳皮○杬○發○面暢銷日形發達以致貨不敷給有負雅意茲將香港九龍城外本製造廠擴張
始創發明○金橘○津○克○廠地增添機器以廣菓品而應銷路並分設支店上海美界西武昌路三百四十四
陳皮製梅○滋補梅津○己○號總批發所各種菓品以便同胞惠顧之美意 香港上海十字頭菓子廠謹佈

# 再造半夏

半夏爲消痰聖藥舉世咸知惟製法佐各藥有不同耳本祠發兌消痰半夏歷經數百餘載名馳遐邇毋庸贅述矛○祖更有半夏再造之製治痰尤爲迅速時因修合維艱切戒不能草率誤世蓋人身諸疾每從痰起者頗夥其關係豈淺鮮哉本主人有鑒於斯遂不惜工資悉遵○祖遺原方虔製毫不苟且佐藥並無作僞故能具得心應手藥到痰除之妙且性極和平不燥不烈老幼咸宜誠治痰之至寶也無論新舊服之無不立愈主治各症列後○一治中風不語○一治半身不遂○一治冷哮痰喘○一治痰飲嘔吐○一治咳嗽痰厥○一治痰積胘暈○一治痰厥猝倒○一治痰痞腫脹○一治痰火上沖○一治濕痰內蘊彙治小兒痰風肝胃氣痛文武痴癲等症服法另詳仿單外埠函購即日回件○每兩洋五元大匣二元五角中匣一元小匣五角

上海法大馬路興聖街宋公祠內玉照內發兌 並與 蘇州閶門外渡僧橋北堍宋公祠堂

# 春發勢旺

波藥治小兒胎毒婦女子宮發炎梅毒傳染男子濕體皮膚瘰癧均宜購服

◎清血解毒海波藥 每瓶二元 每打念元

◎上海四馬路五洲大藥房發行

春爲發生勾者畢出萌者畢達而人身之蘊有遺毒者亦隨此發生之象而潰圍而出凡染有花柳毒症或已愈或愈而原本未清當此之時苟不悉力搜除一經乘時發動勢必異常猛烈不至毀體裂肢毀容滅鼻不止洵可慮也本藥房清血解毒海波藥崇治楊梅結毒白濁下疳及一切餘毒未盡之症尤妙在正本清源能除血中蘊毒使滿腔濁血胥化清淳與市售升提飲濇之藥迥不相同思患預防幸注意焉 本藥房發行自來血海波藥均有地球商標爲記

◎各省各埠均有批發經售

凡先天不足後天失調陽萎精衰等症服之無不精神煥發轉弱爲强雙料又名丈夫再造天採辦大山人參海狗腎等珍貴藥品取精汰渣提煉而成水火相濟無燥熱之弊功能壯元陽田强筋骨理腰膝添精補髓固本强身縱使白髮衰翁一如青年健卒洵前無往古後無來者之惟一强種秘寶也 價目單料每盒兩元雙料每盒五元

試服一元不靈包退 上海盆湯弄甯波路口崔氏驥香廬啓 ○分設北京觀音寺街○長沙糧道街◎杭州陳列所○天津東北城角○福建總督口○奉天金銀庫胡同口○南京下關○安慶軍署西○無錫江陰巷內



# 馳名三炮台香烟

又名綠錫包

包面真 包裏真

包面包裏真正真

烟絲好 烟味好

烟絲烟味好中好

英美烟公司

## 天蟾舞臺

二月二十日特請著名藝員拿手傑作

(每逢禮拜三六日准演日戲全體文武藝員一齊登台) 電話三七另二

日戲大減價特別官廳包廂三角 頭等正廳二角三層統售一角

諸余小菊李李祁小穆 王 五 修遇成 林楊趙時蓋 小楊 陳
連奎瑞廷楊笙人 永利 彩如意春 月舫 陣 小楊月樓 樹瑞君慧玉 月嘉
南 藥 風 俊 芬 新 山 風 森亭寶天 樓祥

陽關茶計雲會▶普救山◀安驛金錢豹 四郎探母▶獻西施◀

夜戲特別大減價特別包廂六角頭等正廳三角三層二角 特等 一角 頭等

玉李 小楊 林小馮李楊 趙 譚 蓋 李王佟材 時 趙 楊 小楊 明陳
芝永月樹如志德瑞亭君玉永 吽天 德裕遇樹 慧寶君玉瑞亭 月海嘉
裕利樓森意奎山 李 牡 奎 山裕成森 樓山祥

▶金 槍 傳◀陵碑丹亭三 夜岔 宿口▶ 越 伐 吳◀

## 新舞臺

二月二十夜特聘超等文武藝員全體登臺

本舞台南市電話二百二十號 北市電話三千四百九十一號 北來車輛直達本舞台免查捐照 日夜開演文武藝員一齊登台

價目注意特廳四角特廂五角月樓六角 頭等二角 二等一角

李祥林潘邱潘曹 夏 鄧麗峯 張 潘趙夏 歐 潘 夏 周查
張順來 桂治海甫月潤 德 海文月 陽 倩月 樵月 珊 鳳天
芳云秋臣 華 楊善華秋連潤 文影

搖錢樹 萬里孟姜女 尋夫 容道張氏汲水三岔口◀頭二三四本空谷蘭▶

## 大舞臺

二月二十夜特煩著名藝員拿手傑作

價目注意包廂一元一角 特別官廳一元二等正廳五角三層統廂三角

張菊小 張桂芬陳李寶張沈 生梢 趙趙毛于孫 應 劉鴻聲 聘請環球第一鬚生 姚
芬 陳嘉麟 樓龍海秋 百 月春韻 ◁著名鬚生▷ 劉鴻聲 ◎環球獨一◎ 竹如讚振紹 寶蓮 飾白 飾玉 飾劉 飾備 俊卿
卿泉珂廷棠 (飾趙雲) 崑 翼德 (飾周瑜)

放牛八義圖收關 大興 梁山 勝花亭釣金龜◀四戲迷傳▶黃 水戰 代 鶴 花蕩 蘆 樓▶

## 丹桂茶園

二月二十夜大減價特別官廳二角

張 玉梅 碧蓮霞繆 繆 繆金 金 小朱如 筱 朱瑞 小 楊
蘭芬 陳菊芬 黑雲 峯 陳海 瑞 金 仙
鄆城縣三擊掌 水月花翎 鴛鴦橋 蝴蝶 (白陽牌 牡三戲 丹) 五本 花田錯 拾黃金 紅梅閣

鐙繆雲飛風棠 蓮 花 意雲 桂 紅 英 月 紅 繆雲峯

## 中國第一俱樂部 大世界 在新西橋堍

大僑歐小天優少白老英章何駱南開侯王周曹朱朱 吳 吳吳葉楊楊程花花花花花樓樓商樓大春中日
長治西京左美林雲倭月賀彩金口嵐鳳珊少耀耀 玉 小小聲月星鴻園園園園園 場 餐申餐本
片斯園班社會鵬瓜娘波臣吾子笑波祥山堂庭笙 蓀 松石揚槎槎飛內內內內內下下內上券樓券式

電影 希臘幻光 武技跳舞 文武京戲 大套新劇 文明魔術 文明武術 同別大鼓 特平大詞 大要大彈 巧弦歌書 單花快書 迷戲雙簧 口技鳥語 文明快書 時新灘簧 文明宣卷 雙珠鳳 玉描金蜒蝴 描金鳳 白蛇傳 英烈 珍珠塔 岳傳 機器飛馬 升高跑船 飛艇冰輪 跑驢架 哈哈鏡 動物場 彈子院 博物院 每位一元 京蘇大菜 每位八角 茶點冰飲
(共和廳精雅茶室) (小人國奇異小人)

(游資每位小洋二角童僕減半) (新劇因下客擁擠上座位售每位一小洋以女等樓看爲暢)(大場樓看擁故樓廂另座券位洋角備客童登觀較舒耳)

詳細鐘點請閱大世界報大戲園廂座每位小洋一角



## 英界廣西路中 笑舞臺 電話三一五五

馬樵梧 陳嘯素 董天涯 劫餘生 凌憐影 王無恐 史海嘯 薛琴仲 陶殘梅 韓達心 王無能 朱孤雁

二月二十夜 ◀玉 前 蜻 本 蜓▶

# 治疫要言

全種爲道地欲購者請卽賜顧或某症應用某藥物施治如蒙見詢無不詳告此佈 上海四馬路中英大藥房廣告

疫何自來由人不及預防之故疫既來矣交通幾爲之斷矣當此時機而徒曉音瘏口曰防防恐已爲時稍晚要當於防疫之外更急求治疫方法而己今鼠疫蔓延已至江南區域其禍害固人人皆知治疫方法之講究中國本不如外洋即就藥物而論有滅其毒性者有除其厲氣者或服餌或掩罩或沖刷或薰嗅種種不一無非杜其侵犯免其傳染若此者本藥房應有盡有足稱美備且貨款比別家爲多價格較別家爲廉不但鼠疫也凡温暖時令所發各疫如喉症痧症等需用藥物亦一概俱



# 少林拳術精義

△梁達摩大師著 △唐李靖藥師序 △宋牛皐鶴九序

技擊之學世鮮專書而少林一宗尤成廣陵散武學不競國勢日衰良可慨也是書係西來初祖達摩大師手著西竺僧般刺密諦譯義唐李靖藥師宋牛皐鶴九序明天台紫凝道人宗衡濟視文瀾跋書中詳言練習內功服氣之次第繪有精圖六十四式洵能按圖逐日練習則一年後便能騰身取飛鳥伸指洞牛腹成爲絕世神勇書中附有薰洗各極藥方倘能如此薰洗轉弱爲强尤爲迅捷此書原版藏嵩山少林寺遺火而任此書遂以失傳本局覓得初印原本不敢自秘特精印行世現已出版定價二元特價一元

上海大聲圖書局 三馬路富潤里九畝地十七弄二號

各界惠顧承購本公司金銀首飾寶珠器玉切品一出十上滿元以上贈一張以敬酬雅誼 經理人沈麟生 謹啟

人身百病之根無不隨春氣而發動至於花柳諸毒盤踞甚深故發動亦尤爲劇烈及此春令欲解其毒而祛其患非急用海草精內服聖藥不可此藥專清血分並不攻瀉服時一切照常毫無所苦而花柳毒症遇之如湯沃雪立見消除餘如瘡瘍疥癬等外病及早服之亦可杜其復發

(價格)每瓶洋一元六角 每打洋十六元

總發行所上海中英大藥房 各外埠分號及各大藥房均有發售

本號以戒烟之配價向君一絕望者方虛店二街十虹路餘有戒烟自救丸...

二馬路中十六號 和廣福 謹啟



## 哈蘭士醫學博士秘製 內服六零六

治梅毒之聖藥 清血份之良劑

美國哈蘭氏秘製內服六零六專治楊梅毒瘡風濕瘰癧血液不清各症久己風行世界經本藥房運華銷售抱病者一試服皆奏奇效在大批新貨到當此春令物發生之際身思預防毒內患亟宜服藥六零六已潰爲破服者再用膏以除六零六外塗搽內服消散更速患處收效

◎價目 內服六零六每瓶洋一元七角半 每打洋十五元 外治六零六藥膏每盒洋一元 每打洋十元

總發行所上海石路太和大藥房 各處大藥房均有分售

還賊其不可得也明矣今姑退一步言之即使國賊因勢窮力蹙之故屈意講和仍屬一時緩兵之計緣國都在彼勢力範圍內橫刦元首操縱國會之事時至又當再演而國家終將陷於滅亡 此尤令人言之而心膽俱寒者也竊以爲 少數國賊一日尚未伏誅國家遂一日不能無事我輩亦一日不能罷兵與其委曲遷就終貽後日兵端何如掃蕩廓清 力求根本解決之爲愈也現在我軍日益發展宜速 聯合各路同時幷進一面由巴秭出師分略秦豫直入魯晉 以牽制敵軍一面 由荊岳下臨武漢 據長江上游 握南北之中樞武漢一定大勢已成再聯粵贛蘇鄂之兵徐收閩浙徐皖不難迎刃而解然後會師燕京誅戮國賊以靖國難恢復國會以奠國基 此外奉吉黑綏各區域可以傳檄而定 達護法之目的完軍人之責任 自在於此大好時機稍縱即逝帥座智珠在抱當已洞見幾先謹貢狂愚聊備採擇旬日來英部在廉江安埔爲 大小十餘戰均獲勝利 斃敵兵約五六百人奪獲德造七五退管炮一尊機關槍三枝步槍三百餘枝廉江安鋪現在包圍之中指日可下大軍雲集藐玆小醜不足平矣英擬 掃清此股即率所部馳赴麾下敬效馳驅 弱分長驅殺賊之勞藉與會師痛飲之盛前方現狀鵠候示知鴻英呈真印

▲王天縱電

『衙略』溯自西南起義屆計半載克復長沙收回岳陽因吳逆于夷陵逼王賊於武漢義師所至望風景從此徵之天心驗之民意毋待決勝負於蓍龜也乃 段祺瑞竟爲一己之權利不惜全國之糜爛極惡窮凶慘無人道 言念及此痛憤曷極安瀾爲促進和平起見創義隨棄響應西南風聲所至遐邇周知詎意逆等奸險其性狡詐其心假停戰而緩我進兵藉議和以惰我士氣乘間襲擊掠取荆襄安瀾星夜赴援扼荆門窺遠安克復當陽誓與黎唐各軍會攻武昌恢復荆襄直下漢陽總期聯川滇黔以東下合湘粵桂而猛 攻 擾除奸凶臻進法治務望公等 毅力主持始終貫澈 會師武漢直搗黃龍民國安危在此一舉謹瀝血忱佇候明教王安瀾謹叩

▲張學濟電

（衙略）民國建立歷時七稔國會破壞由一而再憲法無從產出約法亦且蕩然武力橫行過於專制國將不國遑言共和 此次西南舉義原爲國會問題 戈操同室痛豈忍言惟吾南北軍人雖互戕無限生命當局者苟能反省內疚毅然決然復向共和軌道 將臨時參議院立刻取銷 同時頒布明令 恢復國會 以爲誠意議和之表示其餘 一切條件均付國會議決施行 俾昭大公自能從速解決 乃倏戰倏和波譎雲詭 近且强用武力 攻我岳州 竊謂北京政府旣不立予召集國會之令是 無誠意議和 已爲國人所共見 我軍 即當繼續前進以決勝負 爲唯一之解決若復遷延時日旣已大苦吾民反被外人藉口濟雖不敏良用殷憂特懇 公等一致主張通令前敵兵士從速進 攻武漢 免誤事機濟已親率所部尅日 進取宜昌以從各省義師之後臨電激越佇盼教言湘西護國軍總司令張學濟叩

▲余陳唐等電

成都但司令呂縱隊長綿陽鍾師長新津劉旅長資中劉旅長仁壽舒汪兩旅長嘉定陳旅長川邊陳護使順慶石招討使蕭司令閬中顏陳兩司令大竹陳司令永寧盧副司令永川夏司令大足郭司令長壽張司令隆昌鄧司令自井丁陳兩司令各司令各團營長均鑒吾蜀苦兵久矣幸賴諸公及各將士之力頻年疾痛穫以稍甦大義昭垂炳若星日綱維風采常用依依惟段梁尙欲乘勢登臺曹張方且集中待發 軍械借款中日密約種種 倒行逆施 之舉動勢 非舉國人而斷送之於他人之手不止 天下興亡匹夫有責 此獠不去何以圖存 故吉黑有護法之役齊魯與討逆之師胡景翼發難於秦中馮玉祥誓師於安慶類皆激昂慷慨憤不欲生然此數人夫豈與段梁諸逆有不共戴天之仇而必亟亟于報復耶 人心不死 公道不亡 多助之至天下順之寡助之至親戚叛之也吾蜀據天下之上游東南西北數千萬里賢豪輩出向稱好義辛亥癸丑丙辰諸役天下洶洶 蜀皆首難 共和再造出力爲多然 天下之勢秦蜀爲首東南爲尾中 原爲脊爭衡天下者非控其首掣其尾而並操縱其脊天下事正未易定也 今幸首尾皆應局勢已成所爭者僅中原耳乘天之時因天之助 倘仍因循敷衍不思勵兵秣馬會師武漢直搗 黃龍中國將永無蘇息之一日即國家終無存在之一日 蒼茫前路言之痛心心所謂危安敢緘默諸公手綰兵符贊襄義舉時機難得民命所關務懇 激厲師干共圖北伐 竟從前未遂之志立僁世不拔之基則不獨川民感激已也唐等雖愚願執鞭策臨風悃愊不盡所云余際唐邱延葉治張鶴朱華經譚毅武劉騄叩齊印

## ●東京近訊

（戊午通信社寄稿）

▲對華教育之代謀

日人近觀於各國在華教育事業之發達頗不勝其羨慕之情顧力不從心亦無可奈何之事也本月二十三日日本衆議院有 關於華人教育設施之建議案委員會 議會委員與政府委員之間辯論頗入細微其辯論事件可區爲二大項其一 留學者之教育 其二中國內地之教育 是也其屬於前者一宮房次郎先有 中國留學生漸減之責問 亦司普通學務局長答稱 係中國內地普通教育普及之結果 次柏原文太郎述 由國庫補助華人教育經費之希望 小幡政務局長答稱俟外部與文部協議後當講求適當之方法 又其屬於後者 則口秀雄 質詢及 有無在營口設置大學 之意小幡局長答稱尙無其議唯 關於中國之教育事業外務省現亦在研究中 次高橋本吉質問中國諸學校不授日語 之故小幡局長答稱係 排日思 想浸潤之結果 （按此言殊誣且事實上亦有設置日語一門者小幡氏特未之深考耳）後對一宮房次郎之責言並亦言 擬于中國設置教育機關以便 協力開發中國教育 云此外有須補記者二事即 在東留學者之現況與在華各國經營學校之概數 是也據日本文部省之統計則於民國六年五月底當時在公私立學校之 中國男女學生總數計二千零九十六名 其收容學校數共 一百十六校 又同時在文部省直轄學校之男女學生數爲八百十六名約計三千人此爲去歲夏期之統計而其後國人東來者殊夥合計 現在當達四千餘名焉 又據日本外務當局之調查現 歐美各國在華經營之學校 □有 大學程度者 計美國六校英一校英美共同經營者三校德一校 其學生 數約 三千名 又有 專門學校 程度者則美國十校英六校法德各二校其學生數約在 六千五百 至七千 之譜其他中學校女學校小學校宗敎學校醫學校爲數至夥此其大略也

▲印德陰謀與東亞

當去歲十一月上旬美國舊金山地方審判廳會公開一 印德陰 謀案件 今猶在繼續審理中其中關係者甚多（計任舊金山及非律賓德領事館員並在舊金山革命雜誌社員及在德之印度革黨首領等凡八十二名） 並 涉及中日兩國 謂 黎元 洪君爲親德派 後有所謂中德同盟云云其非事實自無待辯 而印人之企圖革命關係東亞 大局者甚大 是不可以不記先是歐戰旣開印人欲藉外援以圖恢復而德人亦冀助印獨立以牽制英人之作戰遂同爲英人之大患當時號爲太平洋沿岸印度志士之首領爲 笛爾哈其人 出有週刊雜誌一種攻擊英國之對印政策倡導印度獨立之必要且於 舊金山組織獨立委員 團 時美國檢事因英與德國領事有聯且其行動有損美國國際關係之傾向遂有 告發 之舉而氏於預審中因存有保證金釋出其後巧避偵探之耳目去美之德入柏林後更糾合在德同志 組織印度革命委員團 幷與在美同志聯絡以計畫革命之事而氏去舊金山後其所創之雜 誌 （革命） 仍繼續出版攻擊英國益猛當地同志並舉在紐約之却拉瓦 爲在美同志 首 領 後由駐紐約德國領事館武官伊格爾大佐處領得運動費二十萬元 以爲團結在美印人之用且謀購求武器輸入印度其運動之中心人物在德爲笛氏在美即爲却氏彼此 用暗 碼通信發電 者亘二年餘現其書信已由 檢事發表 中有言及 收買日本二新聞 及 派人往說大隈侯諸要人相助 之事而最奇實者 則爲去歲九月五日却氏寄笛氏之一書中言現中國大總統黎元洪本爲南方革命派 其祕書某曾在美國 據其所言黎君表同情於印度革命 冀控在印英國之勢力又言中國要人中抱直接助印間接助德之思想者不少若 德國承認與中國締結密約 如第三國攻擊中國時即行援助又 供給中國以武器 以其三分之一與印度革黨則於印於華均有裨益但德國有無此意不明先 需派人赴德探聽其眞意所在 云又據去歲十二月二十一日某印人致却氏之書稱革黨已以 手槍二千枝 與 彈丸一萬發密輸至印 然此區區者究不足舉事有曾爲政府顧問之德人倍特利克現爲此案之證人據其所述於法庭者則 在 美 印人欲由中國購入小槍百萬桿 其代表名奈蒙聲稱携有 千萬元 內外與倍氏交涉氏以恐政府無此巨數未之應允而其密輸武器亦極慘淡經營之能事當一九一五年初革黨于紐約費府附近購求多數之軍器以汽車運至桑代谷港因爲避耳目計復于該港用帆船裝載先運至墨西哥方面由是帆船自桑化谷港出發赴墨西哥近海之賽柯海島以待與汽船曼瑰利克號相會使輸向印度 然曼號誤會及期未至帆船屢久留爲人發覺乃去賽島而向北方進發至華盛頓州之荷其爾姆附近顧此時美官已 探得印人之密謀待其近海即逮之並沒收其武器而曼號後至 不見帆船 不得已改向爪哇付於其處密受德領事供給糧食飲料及開至荷領巴達維亞亦爲荷官所逮蓋當該號於美國出發時已有一英國偵探變形爲水夫混入其中應知其情報告英國英國更託荷人代捕也噫亦奇矣

## ●伍陸握手後之樂觀

陸使電請伍秩老躬親赴桂 面商大計本月十七日 伍民偕同其子梯雲 乘坐安北鹽務緝私兵艦溯流西上駛至梧州上新灘河面陸使早已派定廣西第二號滲水兵艦在此迎候秩老遂即轉乘該艦再行西上陸使急欲一面秩老 在貴縣大本 營得接伍已西上電報非常懽欣 亦即乘坐廣西第一號滲水兵艦順流東下以期及早會晤幷令第三第四第五滲水兵艦三艘隨同出發以資護衛及至藤縣（是處距離梧州六十里）時則探悉秩老將蒞臨陸使遂即於此守候寄椗中流復再進由辰及申秩老果至當即請其過船 兩雄握手其喜可知敍談 二日一夜凡百要政都已討論無遺 間所注重者仍屬 應付北方之方略及和戰問題秩老 于此多所主張 大爲陸使傾服 直至前日各始珍重握別陸使亦即乘坐原艦趕回貴縣大本營至伍秩老等二十三日已由 貴縣起程返省 一俟 抵粵時即 有重要問題發表 現陸使已電致軍署詳告一切云

## ●廿八日之段閣會議

二十八日星期四爲國務例會之期上午九時段芝泉首先到院十時左右各部總長除江翌雲在假未來外餘均到齊開議第一案即討論閣員問題王叔魯首先發言 略謂余王自稱自掌理財政以來辦事殊多失當之處即段芝老不復登台余亦早有自請退職之意故余之求去可謂絕與芝老組閣問題無關係無論如何極盼諸公商覓替人以便克敏早卸責任無任感盼等語將此一席話述畢王即退席出院多數閣員仍主張照星期二閣議議決案强制 曹 潤田暫任財長 曹雖一再推辭然經段暨諸閣員善加勸勉此案遂已 定奪 次復及於 司法總長 及 財政次長問題 已決定以朱深轉任司法總長第二案爲 派兵援助宜昌案 聞已決定辦法惟事關軍事祕密未便宣洩 第三案 爲任命 藍建樞 爲海軍總司令案僅由劉子英約略報告藍建樞之履歷即照例通過三案討論完畢後由張遠伯曹仲三司令報告長沙克復之沁電提出報告後對于此後之時局問題及湘省善後事宜曾約略討論即由段宣告散會又一 消息昨日之閣議 據聞議案雖有十餘件然 議決者僅有以下之數項（一）段氏 對於川滇黔軍東下侵犯鄂西決意迎擊（一）財政總長暫由曹潤田兼代段決不自行代理（一）任藍建樞爲海軍總司令（一）長沙現旣克復 官軍應暫駐長沙俟令南攻（一）司法總長江庸辭意勢難挽回應請 朱深繼其後任 衆閣員一致贊成云又一消息昨日之閣議重要議案爲 吳光新 來電稱滇軍逼近宜昌危在旦夕請派援軍速爲接應討論之結果已 決定遣 派某 部隊前往應援 其次爲段氏所提出 梁士詒由津特致意見書 一件內容仍犿一俟長沙克復後即須力謀南北 妥協之道 並擬妥 具體條件自當調 人之任 討論之結果各閣員已一致贊成云

## ●兩粵屠龍之勝勢

▲李總指揮克復陽江

陽江自被龍逆再陷後 地方大受摧殘不可言狀龍逆亦深知無道自恐不得人心難以負固故對於防禦工作異常周密附近地方均派有密探刺探消息及滇軍 李總指揮移師屠龍 省軍軍威大振 經李總指揮召集林魏 各軍會議籌定計畫積極進行 以圖恢復龍逆聞之心驚膽落 即分飭所部妥爲防備昨二十二日李總指揮由恩平 督率滇軍大隊會合林魏各軍 實行圍攻龍軍冒死抵抗 火力頗猛我軍陣地亦占形勝得以無恐塵戰竟日敵勢不支漸有退却之象我軍奮勇衝突敵遂敗退是日 下午 六時將 陽江城完全克復 龍軍向 東門外逃潰 是役獎敵奪械無算李總指揮即飛電來省報捷一面仍 乘勝追擊 期一舉克復高雷以固根本云又一消息李總指揮日間即率所部 進逼高雷 因赴援迅速請領需時昨向江固巡艦就近提借馬克心砲一尊砲彈五千五百顆機關槍一枝子彈四千五百顆轉發前敵領用現經江固艦長呈報江防司令部備案云

▲討龍兵艦之佈置

討龍軍李總指揮自克復恩平後經電商莫督檄調海軍艦隊粵海艦隊分佈高陽沿海一帶與陸軍實行聯絡以收水陸夾擊之功現聞 新會崖門方面 由海琛艦駐防四邑屬之 台山廣海恩平新昌方面 則由陽江廣亨廣貞三艦梭巡 陽江大澳以迄

主 魚口便毒 楊梅結毒 小便淋濁
認明商標
本丹殺毒之能力甚速凡花柳疾症……
鼠疫之一種即肺炎疫傳染極速……
臭水 樟腦丸 福美林 流磺 火酒

閘坡方面統由魏邦平司令担任防守計有寶璧平南定安輯西等輪兩陽上遊之儒洞沙扒港至高州附近方面有永翔等砲艦駐巡雷州安埔至欽洋方面由廣玉廣金永豐等艦駐巡以堵截龍軍爲任務其餘廣海一艦則往來各戰區專備運輸接載之用有時並往各路游擊布置極爲週密云

▲廉江敵勢已衰弱　討龍總司令沈鴻英昨通電各方面云據韓沈兩統領報稱我軍文日猛攻廉江與敵劇戰相持至午後四時我軍衝過敵軍防禦線多處已迫紅頭嶺下敵仍伏據深溝抵死抗拒至夜深我軍乘黑摩壘進薄城邊紅頭嶺敵軍退入城大功垂成天忽大風雷雨寒極我軍霑濡追退迨天曉仍復出轟戰我軍再接再厲奮勇猛攻殲敵大砲二尊仍將紅頭嶺奪取敵出兵援救橫衝數次均被我軍擊退敵勢已衰紛紛投降廉江指日可下云云

▲欽廉軍官深明大義　欽州來電（銜略）龍氏蔑法禍粵連年吾民何辜致罹此慘天良苟具莫不興悲凡我國人諒亦同憤當茲高雷受害城市爲墟兩陽遭殘生靈幾絕桓偕等慨欽廉之迫處兵禍將連矧龍逆之未誅削膚痛及丈夫立世當抱同仇伐逆討奸尤應負責現蒙陸巡帥莫督軍邊陲軫念令辦團防逆氣既厭乎天心憤敵倍增夫士氣團民奮起勇撼河山應伍荷戈雲屯蟻集適征壯士已成四營備戰健兒猶盈履萬宣言誓志百刼不移約法一日未恢固期其死龍氏一日不滅決莫偷生一致據誠同殲國賊謹馳電告伏候指陳瓊崖鎮守使欽廉團防督辦黃志桓欽防統領欽廉團防會辦馮銘偕瓊崖鎮守使署參謀長王道平副官長黃培元參謀林桐秘書廳淵灩凌霄團防續備軍營長章夢瑞吳光黃綵章劉世漢民團統帶朱錫堅梁典基章炳清楊開先李德饗團保總局長李聯綬同叩豔叩

▲調大軍趕赴防城　陸使現已檄調大軍兼程出發現復調令李軍八營即以曾廣義爲該軍司令飭令趕赴防城欽州以便會合前經出發各軍遙向口口兩路雙方夾擊云

▲貴縣設立大本營　陸使行抵貴縣後於是處暫爲停駐以俟前線佈置完備然後督師再進故已即於貴縣組立大本營昨經分行來粵知照聞其係以（耀武上將軍）爲銜名所有甯武上將軍兩廣巡閱使等銜名均已不用云

▲合全力以攻化州　陸使現以化州方面爲龍軍大本營所在即爲敵軍主力集中地點須以全力逕向化州攻擊除飛電李長祿陸福祥所轄部曲速由陸川進發外並經致電莫督轉令沈劉兩軍尅日由信宜廉江各路分兵西出會攻化州云

## ●粵滇軍積極援閩

▲滇軍將進駐饒平　征閩滇軍旅長夏述唐自率師抵汕後以內部糾紛迭生波折早紀各報茲聞該旅風潮已告平息又因李逆厚基對于閩防異常嚴密最近幷有反守爲攻之勢迭經厚集兵力開駐閩粵交界之地與粵軍小有衝突該地滇粵兩軍特別注意故內部愈臻團結猜嫌悉泯決計於軍事會議議案一致進攻期尅日直搗閩疆掃清障碍日昨夏述唐有電致某要人於進行計畫頗有表示茲撮錄如下（上略）瀕來內部精神益臻團結前此波折幸告平息惟時艱蒿目古道陵夷誓搗閩疆以圖表白經依滇粵兩軍軍事會議議案即令所部開赴擔任方面候令進攻某准明日進駐饒平就近策應云云（下略）是大舉征閩之期當不遠矣

▲粵軍向閩邊攻擊　援閩粵軍第一統領李炳榮昨經陳總司令編爲第一支隊正司令與第二統領兼副司令李次皐所部各軍分道進行經將所轄部曲由汕頭開拔前往潮安城內開元寺暫行屯駐俟第二支隊正司令許崇智副司令關國雄各營部署妥協即向閩邊口口方面合力夾攻昨在第二支隊司令部（即潮安城李家祠）召集各軍將校開軍事會議經將各軍連合各法秘密籌商大致均已就緒現將議決各件密電陳總司令轉電莫督知照云

▲粵滇軍合組參謀部　滇粵兩軍將校合組參謀團一事曾紀各報茲聞此事陳總司令極端贊成即在汕頭大馬路設立參謀團部聞該團內部組織共設參謀十六名滇粵兩軍各占八名此外復有秘書二名書記二名錄事八名云

▲洪兆麟前鋒將發　聞援閩軍第五統領洪兆麟以所部之衆自編爲第四支隊後久經秣馬厲兵灑臍以待而遲之旣久仍未奉命出發因於日昨聯同所部將領親赴總司令部請選前鋒步隊三營佐以砲工兩隊先出汾水關外掩襲閩軍併在汾水嶺前建築砲台俾前線兵力藉資掩護等情陳總司令之前線各軍現經陸續展開拓內一帶己可無虞而大埔三河霸各兵站保護尚形單薄擬將該軍三營開往兵站保護運輸一俟接替有人始行調赴前敵云

▲安設水雷防北艦　攻閩粵軍總司令陳炯明前因探報口口口有派艦進窺汕頭消息當經電請軍署請發水雷數十具運來送汕擇要安設以資堵禦當經軍署令行黃埔水魚雷局如數配發現該局長將此項水雷解到並派出魚雷學生數人到省准備前往安設軍署據此已令江防司令部速派兵輪一艘運送前往以固海防云

## ●福建義軍之崛起

▲延平汀州獨立聲

▲李厚基之催命符

福建上游警備統帶徐鏡清暗通粵軍謀在延平獨立李厚基密令建安道尹蔡鳳璣就近監視又以延建邵各轄均徐營勢力集中地若抽調一半開赴下游恐招該軍疑慮祇派警備隊省司令部參謀施稜及副官李霞馳往巡視慰勞本月四號軍署連接將樂縣兵變城陷暨順昌南平沙縣尤溪等縣均飛電告急請援李氏立開臨時會議開駐將樂縣白蓮鎮共有徐部第三營兵一百五十餘名去冬隊長易載福被沙縣變兵所害徐統帶復由延平抽撥陶雲清連長所部一排來縣協守三號夜駐白蓮之警兵陰聯土匪首先發難餘警嚮應先到縣署大堂開槍恐嚇擁入上房糧庫各室搜去稅銀縣警察隊在署者全體服從該警另分一隊入城知事計達三避往順昌據由縣逃省之會計員李子和所述計知事及眷屬遇變紛散尚無下落

當道昨據駐閩省密探報告閩省汀州府警備軍一團於本日十六號下午三時聯同防軍宣佈獨立李厚基即派奉督署李參謀率隊一營往前宣慰取銷獨立不料行至中途該軍兵士忽然譁變將李殺斃遂赴汀州獨立軍處投效前敵現由各軍將士推舉民黨要人陳某爲總司令已於即日率帶大隊出駐永定預備進攻閩省北軍昨已通電西南各省宣言護法宗旨擁護約法務求恢復國會並派員赴汕與滇粵兩軍聯絡云

## ●西報之成都通信

▲劉成厚之作祟

大陸報三月七日成都通信云自南軍入成都後此間人民雖不鎮定地方頗爲安謐秩序良好南軍僅徵取床榻被服以資需用其他槪不苛求夜間由武裝巡兵巡邏市街除各大商店尚未開市外表面上殊未見有變動形迹商店之閉市即商人不信任此新局面之表徵蓋彼等仍在慄慄危懼之中也此在各軍官亦咎有應得彼等以學校及商業處所爲兵士住宿之處人民請令兵士移居營倉輙置之不理然則彼等雖盡力安撫人民貌爲維持秩序又安怪許多人懷抱疑念也哉劉成厚現尚在綿州或其附近彼仍以督軍名義頒發告示外間對於彼之意思謠言甚多但彼實守候北京政府之訓令乃顯然之事實也代理省長日前發出通告謂彼曾得有證據證明劉存厚之請和及表示傾向南方不過表面作用其實正在守候北方援兵及軍火然後再繼續作戰耳此說斷然不謬但倘須進一層言之蓋劉與南方惡感已深勢難重行携手雲貴軍之駐在川省劉此時決不能再容許之川人多數於此亦贊助劉氏加入南方之川軍軍官名義上與黔軍爲同盟然殊不喜之咸有一羞與爲伍之觀念也資格較良之華人言四川目下之狀況有如同室操戈外人乘機入室劫掠通信員今日接一華友來函亦持此說並謂此其咎在北京倘中央政府能自行整理其政務保持其威信則國事自能瞬有轉機矣

## ●內田日使俄國談

▲不可遽視俄爲敵國　▲德與俘虜與西伯利亞

▲過激派政府之信用及精神

俄日使內田子爵日前撤退俄都首途回國現已安抵日本昨據內田大使云德俄媾和己成日前經莫斯科全俄特別會議承認事已至此俄國似不可視爲聯合國宜以敵國相待惟俄國非死心降伏者特勢窮力竭不得已而暫允媾和以救閭閻於敵騎蹂躪中耳豈俯首帖耳以屈服者哉故今日可否遽視爲敵國尚須認眞考慮一面就聯合國之利害關係觀之倘仇視俄國使之與德益相接近決非聯合國之利益違背倫敦條約之罪與對於單獨媾和之制裁姑置不論此際聯合國方面須愼重行動萬勿偏於感情理論操之過急

德國果能在西比利亞積極進行與否尙屬疑問料德國現下恐無此項兼顧之餘裕緣德國傾注全力欲決一大死戰者實在西部戰場也但德人行動詭密難測何時出而擾亂極東亦未可知况現在西伯利亞地方有俄強德奧俘虜約計三十萬而謂可稍或疏虞乎若夫波斯印度方面則德軍假道巴克達士鐵路先犯波斯長驅進入印度恐亦在德人意料之中

俄國政變波譎雲詭瞬息萬變出人意表故列甯政府之前途亦非意料所能及當該政府成立之初內外均以爲支持不能出一月距繼續迄今三閱月矣現在尙無瓦解之形勢按該政府成立以來過事果斷積極進行大有非將舊政府積弊一掃而空不已之概其行事之痛快雖不必謂爲代表一億七千萬俄民者然似能合於多數國民之意嚮現在俄國國民望和如渴過激派亦能洞悉底蘊以爲設令犧牲一切得以恢復和平即足矣所謂國民對於政府之信用較形鞏固也德國蓄意甚險行將推倒過激派政府恢復帝制惟國民信用如此則此種陰謀恐難成功

夫過激派政府之宗旨實賛以社會主義風靡全世界是以在媾和未成立以前早已與德國社會黨互通聲氣現在西比利亞之德奧俘虜亦有爲社會主義所染之形迹業經插血訂盟他日回國後必將起而反對國內之舊機關由此以觀過激派勢力似乎遽不可侮

過激派政府曾有無理拘禁羅馬尼公使之事余（內田大使自謂）是時初與列寗相見其爲人沈鷙果斷精力絕倫現正銳意處理國政至外相杜魯基未曾相識該政府對於日本感情甚佳當余撤退俄京時妥爲照料保護極爲周到云云

## ●華僑應募軍府公債之踴躍

軍政府前因發行公債派出幹員分赴美洲南洋各埠勸募先後匯欵到粵者計有石叻爪哇兩地數共三十餘萬元塡羅庇能金寶甲板沙羅越五埠數約二十萬餘元安南仰光兩埠十一萬餘元吉冷芙蓉大小畔叻及各小埠九萬餘元其餘檀香山紐絲崙兩埠四十八萬餘元總計收得欵項已達一百五十餘萬有奇華僑應募極形踴躍云

## ●滇軍名將與戰績

▲滇軍之勇敢　聞戰友云二十三團有一兵於攻擊前進時其足部已被彈傷倘鼓勇躍進旋一彈飛來中其左股全伍皆勸其至後方裹創仍不顧前進及接近敵陣地一彈貫其胸部乃擲槍罵曰我欲再殺數敵此彈何不諒我竟傷我要害同伍爲其解裝欲送之歸曰諸君前進殺敵我雖負傷尙可在此坐臥俟敵退後再來送我不遲噫我軍敵愾之心固切而該兵勇敢之風尙堪嘉尙筆之爲我同袍精神之一助

▲川軍將校之狡猾　據川軍俘虜云彼軍自連長以上皆不上戰線間有高級督之而戰鬭激烈時即用手槍於不要害處擊之作帶傷狀俾得休養士兵多效之故戰後負傷者較多於貴軍也聞其言深爲詫異武穆云文官不愛錢武將不惜死天下太平矣吾國有此等武將此風一長國家前途將來不知伊于胡底然師直爲壯曲爲老彼輩之不肯效命雖云狡猾有由來矣

## 快信

▲南京

●疫症已息各學校明日（一日）一律上課惟警所以茶館酒肆戲園最易傳染疫癘尙禁止開市商人以損失已鉅呈請照常營業日內可望邀允

●皖北討倪軍蠭起合肥一帶戰事未息倪軍亦多倒戈倪現將所部集中臨淮關以備策應

●李督軍宣言關於和戰大計不願更有陳述

●奉軍決不開至浦口許蘭洲徐樹錚均己至徐州

●吳縣知事吳其昌有更調消息聞仍飭現署江甯之孫知事回任

▲蘇州

◎駐防盛澤蘇軍擊斃二師張是洵軍法官案業已判決張排長及開槍行兇之將姓兵士處死刑楊連長拘禁六個月

◎高等廳通令各屬司法機關嗣後民刑判詞須遵照試辦章程第三十六條第一項辦理

◎警廳分令六門警察分駐所禁阻難民入城以免滋事

## 時評二

●曹汝霖一兼兩部　（湘君）

▲曹汝霖以交通兼財政其闕眞無以復加袁世凱時交財兩部每支配於皖粵兩系之下以保其均勢而今委諸曹氏一人

▲曹爲新交通系之健將與舊交通系勢不相容用新所以排舊而段一方面又暗通殷勤於舊者其結果吾知其三面不歡耳

東明擦瘡散
治　五淋白濁　疔疳橫痃　濕毒五痔　無名腫毒
每瓶一元
代售　杭州屈臣氏　蘇州屈臣氏　揚州屈臣氏　廣州屈臣氏　南昌屈臣氏　天津共和藥房　安慶廣發昌　蕪湖太和堂　九江　中和堂　濟南屈臣氏　中英藥房　陳生和　鎮江協隆號　浦口順昌號　南京協興　昌發　廣聚號　新潤昌　漢口富源隆　和　各埠大藥房均有
總經理　上海拋球場有隆洋貨號

防疫
預防藥　喉痛預防福民片　喉症去毒嗽口水　肺功呼吸香膠
波藥　以上各藥與疫症流行時均有關係衛生諸君均宜購備　紅斑者即宜延醫診治或入醫院療治恐非藥房所備家用藥所能見功勿愛惜金錢因循耽誤疫症之危險非廣告所能形容也
上海四馬路棋盤街轉角五洲大藥房謹啓

# 民國閒話

## 曲終人語

◎劍氣凌雲廬劇話（續）（劍雲）

▲梨園之爭　▲戲迷之福

梅氏在伶界能力極博勢力極偉魔力極廣每一登台莫不哄動九城座無隙地在燕京然無論至何地靡不皆然上海爲其發祥地不患不受人歡迎況其一次紅兩次更紅今爲第三次矣挾其天女散花木蘭從軍種種新編之劇以餉滬人滬人有不爭先恐後趨之若鶩者哉惟梅氏身價因紅而漲聞此次竟達萬金之鉅則一次南下吾人囊中靑蚨勢必不翼而飛盡爲梅氏滿載而去其策心之貪奚異貪墨之吏搜刮民脂民膏此則吾人所極端不以爲然者也無已請評劇家一致倡議平包銀

王鳳卿之嗓音幽悶狹窄在先本不能唱幸彼用心死學居然有志竟成好之者謂爲大頭扁響厭之者謂聽王唱戲代其納悶實則鳳卿嗓音雖悶一用氣力猶能逼喉而出冲耳可聽腦後音與膛音甚足遠勝於哲學大家之澀而不亮昭關成都捉放數劇雖不克逼肖大頭然居今日汪派無人時亦可貴也滬人對於鳳卿熱度不甚高一人出馬必不能與鴻聲敵幸王之蒞滬必與梅偕有此泰山之靠不足憂矣

劉鴻聲天生佳喉音若金石張吻引吭聲聞四座惜有高尖而無矮匿字眼不甚考究跛其一足台步太難致爲方家所病叫天死後所以不配執伶界牛耳即吃虧在此然梨園看客知音究屬少數當此人才銷沉之秋全才難得得鴻聲之唱亦慰情勝無聽者每以此諒之鴻聲遂爲多數贊美此次天蟾苟無蘭芳則大舞台營業之盛可操左劵

## 說書場

●說書閒評（百另六）（鄉下人）

唱開篇打洋琴完全欺人今大世界雙楊雙吳雙朱莫不以洋琴開篇爲外加彩頭標能事余但聞其用字右手裏傍之（四）字左手裏傍之（上）（尺）（一工）（上）三字左手外傍之（六）字而已（乙）（五）（凡）三字均偶一用之而右手外傍之絃等同虛設詢之彼等謂本來不用吁是何言歟既然用不着何以工尺分寸要分四部位余故斷之曰完全欺人也就中當以楊月樓爲純熟朱耀庭更覺不堪與小松自以爲敵得響詡謂絕技錯亂無緒愈覺入耳生刺反不若山東之賣藝人所敲叮呤噹啷之非琵非箏好聽得多也（未完）

## 外埠閒聞

●惡探之下場　▲害人者報應昭彰

吉長鎭使署偵探趙聲和字鳴宣係奉天人前淸光緒二十餘年間爲匪之首綽號小閻王獨霸一方搶掠傷人無惡不作庚子亂後投誠奉天將軍署內充差民國初年經某推薦任鎭守使署充義務偵探後將同時爲匪之趙某（綽號打五城）捕獲六人一併法辦由此始得偵探實差辦理事務頗稱謹愼去冬因奉秘令緝獲黨首王輯五如拿獲得獎賞一萬元趙聲和遂設法聯絡黨匪以圖捕獲正犯而達升官發財之想即赴公主嶺先與王輯五之友趙小樓接洽馬回回爲之介紹伊等同至大連暗訪王輯五下落未及接洽王赴上海趙等亦尾追至滬在某界內檢斃一王姓者遂電呈鎭署王輯五在上海拿獲請速匯大洋若干以資開銷不料趙未歸之先迭接大連等處祕函指陳趙聲和草菅人命玩視軍令種種弊竇緣趙聲和於上月間在滬卜某公館內設計誘出王姓者一人至某下處佯稱玩耍竟下毒手將王毅死後經當地中外長官查知由某國人將趙偵探拘捕當即提訊情形並一面電訊吉長裴鎭守使趙某緝捕黨人屬實始行釋回該偵探離滬未幾滬上即發生無故被暗殺控案當經該地方官詳查偵探毒殺者並非宗社黨首領王輯五實係良民王某耳當即據情轉報裴使早知底蘊趙聲和自覺所爲之事恰巧即于本月十日返長十一日早携趙小樓至鎭署面謁裴使當將各處信件給與趙看趙等知事敗露即看押于官店內裴使於是日午後親至省軍署面謁孟督請示辦法因該偵探膽大妄爲軍法俱在若不以軍法從事將何以儆效尤裴使於十三日返署即派副官先至趙聲和家將財物盡數抄沒充公以補銷耗聞抄得大洋約有千元之譜衣物二箱並搜有某處所來之密信數件遂於十四日午刻時將趙聲和趙小樓二犯由官店提至鎭署驗明正身押解西關外法場槍斃示衆云

●沉醉花魂悲蝶化　▲不道偸香兼竊玉　▲風流道中有惡魔

南昌一等蕩斑陳家桂芳日前接有一九江人自云姓黃乃某機關職員慕度資巳如數付訖次晚再往續歡桂芳極表歡迎距至次早十時妓家同人因桂芳房門虛掩寂無聲息特命女傭入內看視時則黃客已去僅妓一人沈睡未醒呼喚良久始𣪍然疲倦已極不能興起迫衆人詰問原因據云黃客於風雨後遍身撫摸即不省人事沈睡至今云衆知有異乃淸查物件巳失銀表一枚金戒指一對金扁簪一支票餞二十餘串該家龜奴劉拐子云該客係是晨六時出門去因當作熟客且姑娘幷未跟出故未注意用特表而出之各妓戶其留意焉

●定海賽會熱　▲二月半與跳蚤會

定海城東都神殿每屆陰歷仲春間舉行迎賽俗呼二月半會向例由各柱輪辦本年係屬南柱當辦有某殷商以連年賠墊不願担任後由中柱頭旗某某以報賽亦社會娛樂之舉自古爲然歲歲舉行今年何可中止復經邀衆會議決計循照舊例行香所有各會器概從簡樸不必鬪巧爭奇免致靡費聊盡社會上迷信神權之慣習云

又聞定邑城中近年有爗棍等新設怪劇名曰跳蚤會亦於同時迎賽其演法形狀可惜無恥男子扮作小丑或蕩婦模樣沿路謔笑醜態萬狀不堪入目實爲風俗人心之大害何該邑官廳不加禁止豈竟無所聞見也

●吃花酒書記撤差　▲悔不該與廳長同姓

長沙某機關書記官混名告化子者爲楊小小之恩客屢來報效爲數不資原定日前來吃封箱酒因鐘鳴六下尚未蒞止妓遂電催距告化子與廳長同姓遂被廳長接得因妓所稱之老爺係屬己姓誠恐有人在外招搖立即派員前往楊家調查始悉係尋告化子者該廳長遂申斥其非戒令以後收斂乃告化子不服以人孰無情賢者不免等語反唇相抗雙方幾起衝突致激起廳長之怒立將撤差告化子飯碗敲破然仍集衆友往吃封箱酒如故亦可謂不管死活甘爲花忙者矣

## 本埠閒聞

●宦海趣聞　▲贅佐積史二則（臥滄樓主）

滬之近邑某鎭警佐某生平喜猾吏所爲極意揣摩無所不至故其成績頗足笑人今擁其已有口碑者二事述之於下亦足使茫茫宦海中人知猾吏可爲而不可爲也

某鎭屬水鄉素患盜而盜又皆土著游民靑幇匪徒平時多以販私鹽開賭局爲生黨羽多而消息靈蹤跡異常詭祕殊難防禦其足以鎭懾者惟另一方面之某長官有此聲威耳故某警佐受事之始即夤緣以寄於某長官之門下而籍資其庇蔭名利雙收者數年矣乃忽見異思遷有所要求於其名義之師而事不果行不無飲憾會去冬新受業於本管知事因乘間短其前師請告密省垣縮小另一方面範圍以削其前師之權力距知事旣不爲其所惑復有感於同羣遂直達某長官約並還其門生帖而捐贄敬於善舉使自訟於良心求回頭之覺岸亦可云善制之矣此一事也（未完）

## 嚼舌頭

現在新式美女畫片壁間偶懸一二幅頗有一種新趣若滿室都是便像一家照相店毫無趣味此等感想宛如顧曲家對于新舊劇一般藝術上究竟相去多多也（阿大）


上海

陳賢良紹酒棧特品

商部註冊鳴鶴商標

竹葉青酒

承蒙賜顧謹防假冒

本棧別出心裁第一首創早已膾炙人口全國馳名此刻時疫流行飲食最當注意本酒並不加色最稱潔淨常飲既益衛生兼能防疫確與別酒不同未飲者請一試之

上海發行 三馬路 四馬路 小東門 陳賢良紹酒棧啓

諸君!!

時令遞遷影響人体最甚起居飲食必須常服仁丹化食消毒排瘴防疫加意愼重勿懈若一有疫疾乘虛侵入於人身恐招意外之禍

仁丹眞是保健衛生神藥矣

專治 ●中暑傷寒 ●水土不服 ●腹痛吐瀉 ●猝中昏倒 ●頭痛目眩 ●時令疫疾

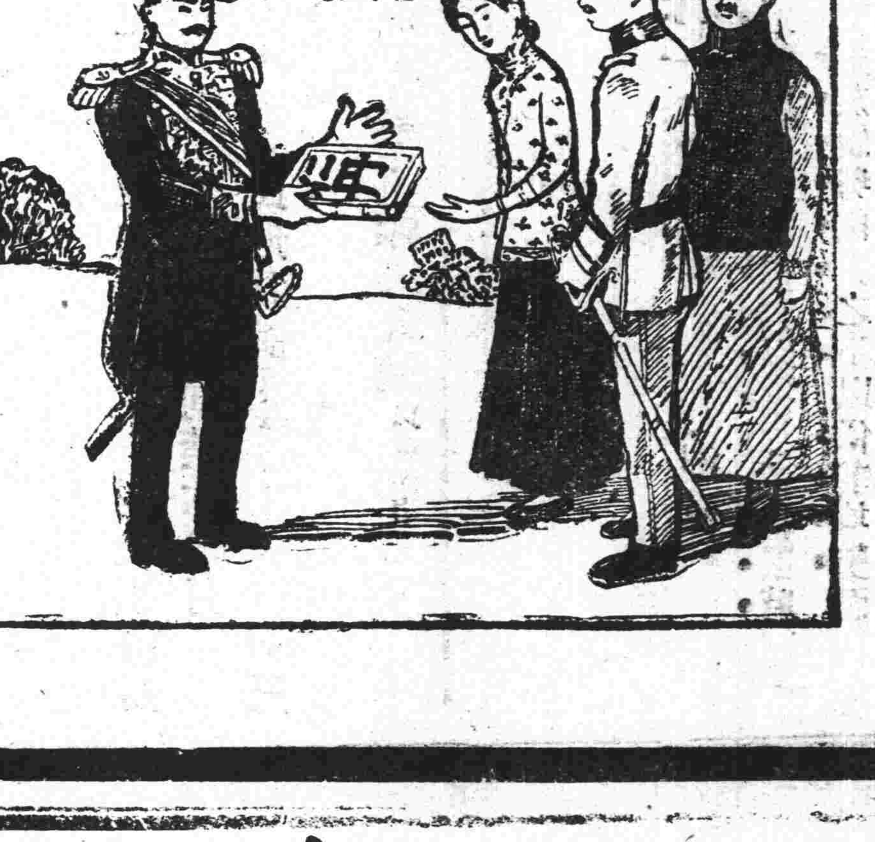


總經理 上海河南路 東亞公司仁丹部



女西醫朱彤章 醫例（主治）男女大小內外全科 （診例）……

張創漢辨 一二角藥房 廣告……

## 馬路 萃豐綢緞衣莊

[illegible]優等新出品各色純絨[illegible]地花紗等花式不一特別[illegible]之用最為相宜及各口細皮貨一應俱全[illegible]定價格外克己與衆迥不相同[illegible]惟望郎人士子盍興乎偕來方知所言非謬無任歡迎[illegible]不合包退回換以昭信實 電話一九六八號

## 用國貨者即愛國也

雙妹老牌雪花羔各洋廣貨店均有代售

紅雪花羔 大號五角 小號三角

白雪花羔 大號四角 小號二角五分

本行之生髮油雪花羔用過者則知其精良無庸贅及也今更精益求精多製紅雪花羔一種誠恐各界諸君未悉謹此奉告焉

雙妹老牌生髮油 大號五角 二號三角 三號二角 四號一角

敬啟者本公司分設各埠枝行甚多所有購辦貨物及來往揭借銀兩等事概由香港總行經理至於日用什物均以現洋交易並無拖欠等事倘有輕信者為個人是問與本公司無涉特此聲明

總發行所英界大馬路棋盤街交通路 廣生行啟

## 上海慈善救濟會給奬章程

本會發行奬券曾經函請並蒙咨陳國務院備案通行各地盧護軍使核准出售除提給得奬人外概充北方水災春振及補助本埠指定各慈善機關經費所賴衆擎成此義舉本會同人企望深之奬券額設五萬張全張十元分為十條每條計洋一元准於陽歷六月十號陰歷五月初二在上海開奬屆時遨請旅滬中外官紳商學各界臨場監視以昭大信此佈

今將得奬等次開列於后

頭奬一張 獨得奬洋六萬元
貳奬一張 獨得奬洋二萬元
三奬一張 獨得奬洋一萬元
四奬二張 每張得奬洋五千元
五奬五張 每張得奬洋一千元
六奬十張 每張得奬洋五百元
七奬二十張 每張得奬洋二百元
八奬一百張 每張得奬洋一百元
九奬八百張 每張得奬洋五十元
上下頭奬各一張計二張 每張得奬洋五百元
上下二奬各一張計二張 每張得奬洋二百元
上下三奬各一張計二張 每張得奬洋一百元
上下四奬各一張計四張 每張得奬洋五十元
凡與頭奬末尾二字相同者四百九十九張 每張得奬洋三十元
凡與二奬末尾二字相同者四百九十九張 每張得奬洋二十五元
凡與三奬末尾二字相同者四百九十九張 每張得奬洋二十元
共得奬號二千四百四十七張

得奬銀各埠可向中國銀行就近領兌 奬券准陰歷三月初五日出售

上海慈善救濟會謹訂

在法租界三茅閣橋東首愛多亞路大洋房內 電報局掛號一九六四 電話四一九五號

## 急救喉症漱口水

喉症如喉痧、喉風、喉蛾、喉痺等，俱微菌為患，最易傳染。惟用是水勤漱，患處即能消滅微菌。用以預防，尤能保不染及。每瓶一元。

上海南京路卅八號科發藥房啟

農商部註冊國貨展覽會特等奬

## 中國精益眼鏡公司

巴拿馬萬國博覽會特奬銀牌 華洋物品研究會特奬金牌

謹防假冒

總公司 上海英大馬路泥城橋東

分公司 北京 天津 漢口 長沙 香港 廣東 杭州 南京

本公司為中國首創發明自製各種科學鏡片之第一家自出品以來頗承各界交口稱美即西洋各國光學專家亦稱為我國獨一無二之新製品 蓋非特驗目配光運機磨片量面裝架種種專門技術為惠顧諸君所目覩即自製金銀各式鏡架亦無不精益求精力求新異固不敢以不對光之鏡片損人目光亦安肯以不真實之偽貨自損名譽茲將本公司諸特色再佈於下（一）電光驗目室及磨片各機均可領客參觀以表新藝（二）本公司係美國畢業光學專家所組織故不論遠近斜正散聚各光片凡東西洋專家所能造者本公司無不照造照配（三）光片既係定製自與購辦現成貨不同然既配光定貨後極遲至一星期亦必出貨（四）本公司所製中國真金架已用包換（五）本公司為便利顧客起見特於自製金銀各架外添備西洋時線及夾金兩種亦能按照各人面部裝配 電話三千八百九十五號

## 明明眼鏡公司

科學昌明工藝進步觀於本公司之各種眼鏡而益信克羅克司係鏡片之最優勝最美觀最於目光有益

上海英大馬路巡捕房對門 電話四四零三

## 蔣永亮牙科醫學士

專用美國最新牙痛治療術醫治骨槽牙癰牙疳盤根爛牙種種疑難牙症善鑲金銀象皮牙赤金橋牙電氣種牙赤白金粉補牙磁料牙 補局設上海法界霞飛路即寶昌路嵩山路巡捕房西隔壁仁和里口一百六十五號洋房 候診時間上午九時至下午八時 電話七四四〇號

## 氣急

崔氏秘製哮喘氣急仙丹 無論寒熱虛實男婦老幼各種哮喘氣急均能藥到病除曾有患氣急四十餘年危險異常百藥不效服一料而斷根不發現値春令萬機萌動患斯疾者慎勿自苦若傷風咳嗽一服即愈 每瓶一元 每料六瓶收藥本五元

◎上海盆湯弄甯波路口崔氏辦 香爐啓

## 張湘紋女醫生遷移診例

常治婦兒內外科產科眼科 戒烟種牛痘 門診一元 午後一時至三時 出診三元 每晨十時以前 午後三時以後 送診僅收號金一角 每晨十時至十二時 接生十五元 難產加倍 急症隨請隨到 貧者接生 預先掛號僅收金二元 臨時加倍 藥資從廉

診所上海法租界霞飛路仁和里口 人和產科學院 電話第二三三三號 分診所老靶子路三十七號

福音堂內每逢星期一三五日四時至五時門診一元號貧者送診僅收金銅元六枚藥費從廉接生例照上

## 真正洞庭碧螺春名茶

巴拿馬萬國賽會金牌奬 農商部一等奬 南洋勸業會優等奬憑 香名環球

碧螺春名茶遠邇馳名蒙頂近溪顧渚久矣近年加意培植以新法採製年得百數十斤前年攜至勸業會與各名區佳茗比賽竟得最優等奬憑斯茶味妙於回能泡至多次而色香不減覺雋美恐有假冒黏附奬憑商標為記存貨不多購者從速為度 定價◎天字錦盒裝 因成本過重價亦昂貴最優者瓶外另裝玻璃錦盒大盒二元八角中盒一元 精美作酬應贈送尤為相宜 惠顧幸速購取 ◎地字錦盒裝 大盒二元四角中盒一元六角小盒八角 普通裝 大盒二元五角中盒一元六角小盒八角 外埠函購郵費另加 ◎總發行所上海新世界申報隔壁 分售處四馬路中西藥房對面 明星社

## 振新珠寶花號廣告

[illegible]月十[illegible]日開張專售各國賽珍洋珠五色西來鑽石各種珠花保險珍珠一應全備出租時式宮粧全副頭面代辦珍珠寶花現銀收兌珍珠鑽石等格外克己倘蒙賜顧者請認明本號招牌庶不致誤

## 老振源祥珠寶花號推廣營業

本號向在上海三馬路南壽錦里第卅一號門牌開設已有廿餘年專售門市批發交易衆集各種時式珍珠寶花素蒙各界閨閣名媛無不稱美自戊申年分設南首第廿十一號門牌新源祥珠花號迄今十餘年茲因兩號營業發達實有應接不暇之勢本主人有鑒於此特於本街坐西朝東門面開設振新珠寶花號戊午年正月初十日開張專售各國賽珍洋珠五色西來鑽石各種珠花保險珍珠一應全備出租時樣宮粧全副頭面兼收兌珍珠鑽石等現銀交易格外己克倘蒙賜顧請認本號招牌庶不致誤

農商部國貨展覽會嘉奬一等

## 廣東種德園著名藥品

本園精製各種膏丹丸散油酒錠膠無不精益求精靈效超著前經農商部發給一等奬憑足見藥料誠真諸君光顧請認明招牌庶不致誤各藥略列

參茸衛生丸 此丸專治男婦氣血兩虧諸般虛弱等症服之於元生大有裨益◎每丸洋一元雙料五角單料二角半

烏鷄白鳳丸 專治婦女月經不調腹痛白帶小產身體虛弱等症服之立效◎每丸一元雙五角中二角半單一角

人參再造丸 專治男婦中風中痰筋骨疼痛半身不遂步履艱難等症服之即愈◎每丸洋一元雙料五角單二角半

兒科回春丹 此丹專治小兒急驚痰喘咳嗽寒熱往來嘔吐痢疾痧藥等症莫不藥到回春◎每丸洋一角

全鹿滋腎丸 此丸選用全鹿並加參茸如神尤貴品洋藥二料專治腎虧精寒陽痿遺精服之靈驗如神每兩洋二角半

正玉樹神油 此油專治湯火所傷止痛止血疔瘡濕毒肚痛絞腸皮膚發癢應驗如神◎大瓶一元中瓶五角小瓶二角

自甑如意油 此油本園製煉精求精凡頭痛傷風咳嗽冒風寒居家出門不可不備◎每瓶五角二角一角

新發明如意油精 本園之如意油特出心裁製煉成精使其携帶利便功效比油更優欲索樣子付郵票一分即寄◎大號二角半二號二角三號角半

自製薄荷錠 本園用正國產薄荷製煉成錠功效勝於外洋同胞一試方知不謬◎大號二角半二號二角三號角半

各藥繁多不能盡錄另備各種丸藥全集函索即寄外埠函購藥品立即寄奉◎本園各種藥品外埠各大藥房均有批售◎總發行所設上海河南路老巡捕房對門種德謹啟

## 本埠新聞

### ◎所謂滬浙聯防聲中之楊軍

▲滬杭路線全由楊軍駐守

自去夏督軍團出現，楊盧久相一致，近乃有所謂滬浙聯防者，滬本蘇境，乃離蘇而與浙聯合，其所防者尤不知何指，蓋與其謂爲滬浙聯防，毋寧謂爲楊盧同盟也，然以是故，楊軍之行動，大爲滬人所注意，茲錄最近所聞如下

▲駐松江之第四師砲兵第四團第一營 營長范得魁 奉令移調嘉興防守 范營長准四月二號由松拔隊出發

▲現駐松江軍隊 計有第四師步兵十五團第二營及第四師補充兵一團 其團長爲劉漢至 十五團第一營則駐蘇浙交界之楓涇 又第四師第十四團 自由邑斗山防地調浙後 即由夏團長聲貽督率所部三營一併駐守嘉興 所有嘉禾防守司令亦歸夏團長兼任 故以滬杭路線現無浙軍駐紮 全屬第四師軍隊

▲又楊善德最近呈奉北京政府核准 添招新兵三營 編爲衛隊團 一團已委軍官數員前往北洋招募 團長一職委砲四團第三營營長周金城升任 一俟所招新兵南下編制成軍 亦併塡駐松江 藉以增厚兵力

### ◎華商亟謀自組交易所

本埠商董虞洽卿君等 因鑒於外商在本埠設立取引所進行甚速 擬邀集各巨商共同發起 組織交易所 所以圖抵制 茲將其意見書錄下

上海交易所之發起創辦 遠在前淸光緒三十三年 當時創辦人爲袁子壯周金箴周舜卿郁屛翰葉又新諸君 其組織悉仿日本取引所辦法 祇以當時淸政府旣未有振興工商業之誠意 而商界復淡漠視之 以爲無足輕重 以致議而未行 迨民國六年 工商總長劉公揆一 頗有志於是 嘗招集全國工商巨子 開大會於北京 以提倡交易所之議 提出大會討論 審查結果 以爲設立交易所於商業之利有六 爲商業中不可緩之機關 議決於通商要埠或商務繁盛之區 酌量設立 民國五年冬 孫中山先生在滬與洽卿等鑒於上海有設立交易所之必要 並知我不自設 外人始有越俎代我設立之勢 反客爲主主義蠹孜將後商業樞紐全爲外人所操縱 故將組織上海交易所股分有限公司 擬具章程幷說明書 呈請農商部核准 俾便集股開辦 等因奉批 略謂查所擬營業目的 除物品交易一項 應俟咨請江蘇省長查復到部 再行核辦外 其證券一項 係爲流通證券起見 應准先行備案 一面幷咨請江蘇省長轉飭上海總商會詳實查明呈轉來部 以憑核辦 各等語 民國六年二月二十四日 總商會常會 提交公議 僉謂事繫工商會議 議決有案 似應依案照行云云 具復省公署轉咨農商部 正擬逐漸入手 情形適因國會問題 引起政爭 國內戰事 漸延漸廣 中山先生旋亦赴粵 事遂擱置至今 現在外人謀之甚亟 我不急起直追 力籌自辦 則將後商業實權 均將握諸外人之手 仰人鼻息 嗟何及焉 是以邀集諸君子 擬集合羣力 速謀開辦 一面公同具名 再向農商部呈請 速予核准 總以權操自我 以保我商人固有之利益爲宗旨 諸君子其不以斯言爲河漢乎 願從速起而圖之

▲交易所概略

(一)名稱 交易所在英國名曰愛克司穿治 在日本名曰取引所 吾國法律上定爲交易所

(二)組織 交易所組織有兩種 甲股分組織 即招集資本以有限公司之規模組成是也 乙會員組織 即集買人組合而成 如吾國從前之錢客茶會是也 甲種資力雄厚 信用足著 有酌劑盈虛發達社會經濟之功能 而乙種無之 今吾人所擬組織者 即甲種是也

(三)種類 交易所有證券交涉貨物交易之分 而貨物交易之中 又可分爲米穀交易金銀交易等若干種 吾人今日所組織者 乃證券與貨物兼營 但貨物中則指定棉花棉紗布疋金銀油類糧食六項是也

(四)性質 交易所性質 能疏通一國之資財 能交換一國之物產 通有於無 裒多益寡 使貨物流通迅速 而無壅滯劇變之虞 農工商礦得藉此擴張其事業焉 蓋吾人今日之最感痛苦者 非實業之不興耶 實業之所以不能興 其第一難題 非招股之不易耶 招股之所以不易 其原因即在股票無流通之機關 並無眞正公平之行市 是以股票一經入手 則資財即被呆擱而不活動 欲賣則行市無標準 欲押則金融界因不明公司之眞相 無信用之可言 所以吾國商人視公司投資爲應酬情面之事 而無踴躍應募之人 譬如吾人今日有十萬資金 在吾國則此十萬金如購股分 即無再營別業之機會 若在外國 則至少尚有二十萬可以活動 八萬六萬四千五萬一千三萬二千二萬五千二萬一萬六千一萬二千 共三十四萬 同是十萬資金 而呆擱與活動不可以道里計 是可知資財流通之重要也 他若各種商品 或借過於求 而價格低落 則爲之疏通以廣其銷路 或求過於供 需用逼迫 而爲之招徠以平其物價 此外若嚴訂規則 爲相對的禁止密盤 廣通消息 爲預防其壟斷把持 此皆交易所應有事也

### ◎試驗小學教員文告彙錄

江蘇檢定小學教員第六路試驗事務所 已定本日起舉行試驗 茲將各項布告錄下

本屆第六路受試驗人數共八百十五人 內有女教員四十一人 試驗各科時由女職員監試 此佈

茲就第六路受試驗人總數 預定第一次試驗日期分別如次 上海 松江 青浦 奉賢 金山 川沙 以上六縣受試驗人定於四月一日試驗 南匯 嘉定 太倉 寶山 崇明 海門 以上六縣受試驗人定於四月二日試驗 第一試定於午前六時三十分點名給卷 務各先時齊集 此佈

第六路受試驗人須知

一 受試驗人應於三月二十八日之後四月一日之前至本事務所報到

一 國民學校正教員(國正)及助教員(國助)之試驗科目爲國文修身教育學歷史地理數學理科等七科目 高等小學本科正教員(高本正)及助教員(高本助)之試驗科目爲國文修身教育學歷史地理數學博物理化等八科目

一 專科教員之試驗科目 除認驗科目外 應先試教育學 至口試及參觀批評檢查身體與正教員助教員同

一 專科科目以圖畫手工縫紉樂歌體操英語農業商業家事爲限 如有報考國文理科數學(或算術)等數科目或一科目者 不在專科之列 其試驗科目應與正教員或助教員同

一 報考高等小學校及國民學校正教員者 除國文外各科均以四題爲完卷 報考助教員除國文外各科均以三題爲完卷

一 報考國民高等兩類或本科專科兩項者 應於報到時自擇一類或一項 擇定後不得更改

(二)應試科目次序分別如左 第一試 上午(本科)教育修身(專科)教育 下午(本科)國文 第二試 第一日上午(本科高)數學博物(國)數學理科(專科)英語縫紉商業體操 下午(本科高)理化 第二日上午(本科)歷史地理(專科)圖畫手工 下午(專科)樂歌 第三試 第一日 口試及檢查身體 第二日參觀批評

一 每次考驗時間 上午八時起至十二時止 下午一時起四時止

一 如應試人數過多 一場不能試畢者 須分作二場試驗 臨時佈告

### ◎潁州輪船運兵

李厚基派員在安徽靈壁等處招募新兵 陸續暫駐滬軍營操場 會誌前報 查此項新兵 除前已裝運兩批赴閩外 尚有一千一百餘名 仍駐滬待船 茲悉閩省駐滬辦理輪運新兵委員曹斌臣 因軍隊附搭商輪諸多不便 日前特商准太古公司 雇定潁州輪船 專裝新兵 不另搭客 已於前日(上月三十)由何副官諭令各排長 將此種新兵一併押登潁州輪船開駛赴閩矣

### ◎浦東防疫布告

浦東爛泥渡淞滬警察第三區

警正解恩桂昨發出布告云 案奉警察廳第一百四十一號訓令內開 案准江蘇省教育會函開 南京發現鼠疫 業已證實 滬寧幹軌交通雖議停止 仍虞有意外之傳染 查南京對於防疫事宜夙稱注意 而傳染區域已有數處 上海華界街道積汙日甚 各區地方淸潔 居民旣不甚講求 巡警亦罕加指導 一有疫癘發生 恐將不可收拾 應請貴廳從速僱工 將各街積泥一律剷除盡淨 以維衛生 等因准此 除分行外 合亟令仰該署迅即督率淸道員役 將各處街巷所有垃圾按日掃除盡淨 不得稍有留積 事關防疫要政 務須切實辦理 切切此令 等因奉此 除分飭長警指導淸道夫逐日掃除外 仰商民人等嗣後傾倒垃圾 務宜傾倒垃圾箱內 不得任便亂拋宅內門前 尤宜勤加洒掃 以維公共衛生 切切此佈

### ◎盜匪攔路行劫

寓居新閘溫州路之陳天渭 前晚間八時許 行經美租界阿拉白司脫路甘鼐路轉角 突被盜匪六人攔截去路 各出手槍利刃 嚇禁聲張 強將身上所穿之灰鼠皮袍 銀鼠馬褂 金戒一只 鈔票洋十元劫而遁 事後經陳投報匯司捕房 麥捕頭立飭中西包探馳往兜拿 匪已無蹤矣

又無錫人吳阿生 前日行經南翔鎭相近 被匪五六人攔路劫去現洋十六元 及行李衣服等物 並用刀割傷吳之右耳左膀右足 各受刃傷一處 吳來滬後 即投捕房報請查緝 昨日捕房派探知照閘北偵緝隊一體協緝矣

### ◎盜匪假冒稽查

船戶金生泉 日前裝儎豆米菜餅等貨 由松江開駛來滬 於前日黃昏七時許 行至南黃浦夏家嘴附近地方 被盜匪七八人 假稽查私貨爲名 將金船攔住 各執手槍單刀鐵尺等械 向金威嚇逼索銀錢 不允搜查 船中亦無現欵 遂將其白米十餘担搶擄而去 時有巡捕營槍船適自北駛來 該船詢悉前情 追捕盜船已蹤跡杳然 遂將金船護送來滬 該船戶昨已投報該管水陸警署 請爲查緝矣

### ◎煙酒會常會記

中國烟酒聯合會昨開星期常會 首由總幹事陳良玉宣布答復京師商會聯合會調和時局意見書 次報告鹽城酒業來函組織分會事 次報告駐京代表孫允文來函詢問公賣認稅情形 即經西烟業代表俞葆康起言 自陝省不靖 至今信息不通 西烟來貨久斷 上海存貨已缺 認費無從籌繳 業經呈請公賣局酌量變通 以蘇商困 次紹酒業代表王闓敷報告 我紹去年正在購米之際 適値甯波獨立 現水飛漲 各作均減少製釀 且多遷至他埠仿製紹酒 以避捐稅 而目前時事艱難 烟酒本屬消耗之品 社會經濟旣枯 用途天然減少 年來銷路日疲 實屬爲難 其餘土黃酒皮絲旱烟等業 亦因市面日淸 支持不易 當經公決 將各業情形分別開明 函復駐京代表 至五時散會

### ◎居民應知公益

▲傾倒垃圾不應逾時

淞滬警廳因防止疫癘 首重淸道 曾發切實佈告 凡傾倒垃圾以午前十時爲限 如有居戶逾限傾倒 立予究罰 不料各居戶仍多違章傾倒 雖由淸道員明白指示 依然違抗 任意逾限傾倒 是以由各區署所淸道員 每日午帶領長警二名 至各該所轄境內地段查看 如有垃圾 立即督夫挑除外 更傳諭各居戶嗣後如再逾限傾倒 定行帶回從重處罰

### ◎好門必貽後悔

▲祇爲一碗腐漿

▲要吃人命官司

菜販沈阿連 於本月十九號淸晨肩挑菜蔬 行經虹口漢璧禮路密勒路轉角 將住居漢璧禮路一千一百二十六號門牌岳阿福手持之荳腐漿撞翻 被岳扭住 行凶痛毆 以致腰肋等處受傷甚重 當由一千一百七十三號華捕查見 將沈車送醫院醫治無效 因傷身死 並由捕房報請公廨俞襄讞會同日副領事林出君蒞所檢驗之下 以死者所受肋際之傷未明 諭候西醫剖腹檢驗復核 前日由探周小弟將兇手岳阿福查獲 傳同見證王姚氏王阿三朱阿將岳解送公堂 經中日官訊供一過康 因未據工部局將剖腹檢驗情形報告到廨 遂判被告還押 餘人退候下禮拜六報到再訊

### ◎朱梓翹君熱心實業

前廣東省長朱梓翹君 自解職後即攜眷來滬 寓居公共租界哈同路民厚里 杜門謝客 不預世事 近頗潛心實業 極力研究 日前特赴通州考察大生紗廠及各種實業團體 並與前農商總長張季直接洽一切 聞日內即將返滬云

### ◎花邊公會議事錄

浦東花邊公會事務所移設本埠法大馬路後 昨午二時開第一屆常會 會長謝西山君主席 報告開會宗旨 次由駐滬辦事處佐理員韓景庭君報告最近市面狀況及時對外貿易發展計畫等事 旋經各會員公同討論 議決事件如下 (一)泰來線綢公司周子增君擬在公會設分銷處 在公司旣易於銷售 在花邊同業亦利便良多 議決由本會與周子增君訂立合同 即日試辦 二 報告無錫花邊公會會長徐富康君與本會連絡一致進行 三 推舉評議員 議決設二十八出會通知各評議員 於每月初五二十五日開評議會 四 議決通告收貨各行 於收貨時當出收條 載明貨價 以免錯悞 而昭鄭重 五 各公司同業來滬 先至公會探聽市價 俾得消息靈通 以免賤賣及虛費時間 評議員姓名列左 顧少也君 王乙青君 顧亦絢君 徐慶濤君 倪菊裳君 曾鑑堂君 孫鋭容君 高桂元君 姚玉書君 顧瀛仙君 謝鑾銘君 顧志剛君 陸恪甫君 李林生君 黃吉生君 朱繩祖君 周振聲君 陸欽文君 薛品珍君 陶顧門君

### ◎紹興同鄉公學開校

紹興七縣旅滬同鄉公學 在愛而近路東首 今歲開辦 授課已五星期 於三月三十日正式開校 午後三時許 學生職員來賓入禮堂 先唱校歌 次學生對來賓校董行一鞠躬禮 次校董杜亞泉君述本校緣起 略言本校今日成立 雖學生不過五十一人 然旅滬同鄉數逾十萬 我同鄉會爲同鄉子弟將來競勝商場計 議設學校 經三四年之躊躇 而毅然決辦 實抱有十倍此數之目的 欲達此目的 一方全仗校長教員以熱心從事 一方尤有賴於學生者二端 一注意行檢 一勤求學問 如是則本校之名譽增隆 自然日臻發達 可不負同鄉會之初意云 次校長鍾達先君報告本校狀況 次由同鄉董事會代表田時霖君致頌詞 並言上海爲繁華商埠 學生勤學而外 於行檢風習尤當注意自愛云 次校長致答詞 學生唱歡送歌 旋即出禮堂合攝一影而散 茲將校中聯語及校歌祝詞錄後

▲聯語 同道爲朋 一鄉士善 公忠體國 大學材儲

▲校歌 十年生聚 十年教訓 美哉吾越 歷史之光榮 姚江王氏 蕺山劉氏 偉哉先哲 學問兼事功 六千君子負笈來滬 夏絃春誦一堂中 他年中華民國大國民 今日同鄉公學小學童

▲同鄉董事會祝詞 古之鄉學 家塾黨庠 異地建校 恭敬梓桑 鄉人特性 勤儉誠懃 毋忘先哲 葆茲醖模 蕺山姚江 鄉多賢哲 發揮光大 後起之職 莘莘學子 材美可造 陶啓栽成 宗匠是導 勿涉佻健 力革浮華 鄒魯同化 吳越一家 絃誦方始 祈祝斯隆 椎輪大輅 進步無垠

### ◎中華公義會開會防疫

中華公義會醫藥部主任徐錦裳醫生 爲保護地方公安起見 邀集醫界同志 於前日午後四時 在閘北新民路會所開會 討論防治疫症方法 是日到者甚衆 醫界如錢治安 蔡遜忱 曹仲銘 倪銘三 蔡香孫 汪亦倉 王受曾 臧運舫諸君 並淞滬警察總廳徐廳長代表張嘏臣君 四區巡官陳雨田君 會董周德甫 徐維繪 黃奠華 盛少恒 陶漢塵諸君 先後蒞會 共同討論 大致謂防疫方法 首以淸潔地方爲主 居室中務宜勤加洒掃 去其積垢 時用蒼朮白芷降香大黃等焚燒 去其疫氣 倘遇患疫 必須速爲延醫調治 其看護人等 應以艾葉醮酒化雄黃塞於鼻孔 免致傳染云

### ◎江南中學之演說科

靜安寺路江南中學 於春假開課後 演說一科再行從事擴充 仍請弋朋雲先生主任 並聞上海地方審檢兩廳長亦將蒞校演說 從事提倡云

### ◎錫金分公所成立會

無錫旅滬紳商 前因錫金公所地址劃入租界 特在寶山縣境二圖中興路購地另建殯房 以備同鄉寄柩之用 現已落成 昨日午後二時 在錫金公所開會報告成立 到會者爲周舜卿 俞仲還 徐可亭 張子昌等二十餘人 首推周舜卿報告建築分所收支賬略 大致爲購地建屋共支出工料洋四萬一千六百九十九元七角二分七厘 除公所存洋如數用罄 又募到特別捐洋一萬一千六百二十元另七角三分 尚不敷一萬三千三百八十八元一角五分六厘 係向昇昌等九家息借等語 並將列成收支細數彙報 散給衆人 俾資稽考 報告畢 復由周舜卿提議二事 (一)推舉徐可亭爲董事 管理分所一切事務 (二)公所諸務擬仿四明辦法 視事務之繁簡 定員司之多寡 以上二端經衆討論 一致贊成 遂散會

### ◎甬人籌募殯房捐款

四明公所因添建殯房 組織募捐團 昨開茶話會 董事朱葆三等均到會與議

茲將議決各條錄下（一）本所定名為四明公所建築廠房事務所（二）募捐團員定二百人為額（三）每一團員担任募捐至少須募集五百元多則益善（四）捐款除由團員任募外再將捐册分發各業領袖廣為勸募（五）團員如介紹友人代募暫以二百名為度（六）事務所成立後各職員於每星期內必須到所辦事（七）募集之款歸銀錢董事管出給收條簽字（八）所中辦事規則等項推定方椒伯起草

◎煙酒牌照稅之兩歧

烟酒牌照稅前歸上海縣公署經征去夏奉財政廳長訓令移併二區烟酒公賣局統一徵收在案茲聞烟酒商業因近又有江蘇二區烟酒牌照稅經徵處名義通告限十天以內速到小西門外大興街仝庭會館內經征處換領牌照限期已屆遲則照章處罰該商人遵照毋誤特此佈告云云各商戶以烟酒牌照稅已歸併公賣局征收何以忽有牌照稅經征處名目殊為不解以故稟請公賣分局明白指示究向何處繳稅換照云

◎倉橋浜之衛生問題

南市小南門外倉橋浜自前年喬家浜填平築路後該浜亦填至城外小閘橋為止迤東一帶浜基久已淤塞且有貪懶清道夫私將各處挑來垃圾任意傾入以致積穢愈多臭氣逼人殊與衛生有害該處各商戶迭次提議以將來天氣稍暖蠅蚋叢集其害更大擬聯名呈請工巡捐局及淞滬警察廳請為履勘明確或設法填塞或籌款疏通以浚淤泥以杜疫癘

◎瞿高氏案電商引渡

商人李樹彤前年在上海地方審判廳呈訴保安堂故董瞿慶善不償米款洋一萬數千元一案因瞿慶傳未到案懸數年迄未判決茲原告李樹彤得悉瞿慶善之妻瞿高氏匿居租界會同廨探將瞿妻瞿高氏獲解公廨奉中西官判以被告住居租界應由原告另行呈請公堂追償即將債務人釋放而原告李樹彤以案在內地發生心不甘服僉具呈交涉公署請求救濟奉批令廨迅速查明錄案具報一面由上海地方廳長查核原卷確係瞿慶善抗傳不到案懸數年未往自應由地審廳審理於是據情詳請司法部核示去後陸廳長昨奉司法部訓令謂已據詳商由外交部核准應歸地審廳審理除由外交部令行滬交涉員令行公共公廨商由領團將瞿高氏引渡歸案訊理外特令查照云云

◎談家弄之火

昨日天甫黎明滬城談家弄二十八號起火救火會鐘樓鳴鐘告警各區火會會員咸屬救火器械汲水施救約焚半時許始熄共燬樓房五幢平屋二間查該屋為譚同豐之產除自住外尚有餘屋出租與裘轉租於花柳醫生諸斗文邇因諸母病故諸父某甲逐日清晨在靈座前痛哭焚化錠帛延及孝幃致兆此禍事後由一區三分所劉警佐飭警將諸父拘案押候訊罰當火熾時諸斗文之妻諸江氏從睡夢中驚信房中俱已延燒冒火逃出因此灼傷頭面雙目手足等處頭髮亦經燒去經諸送往紅十字會醫治

◎匪徒顯與巡丁勾通

亞細亞火油公司洋人投法公堂控二十三號屋沈大羣船隻裝運火油至法界招商碼頭因有大雨暫泊距被無賴張四子沈阿金等十餘人强搶火油十二箱而逃後由碼頭巡丁當場理勸將火油交出報捕今將張等送案求請嚴懲以儆效尤沈大羣稱是日民人個人在船當被張等攫去十二箱我情急上岸找尋無着故托巡丁袁阿梅代查袁又托翁玉貝查出着我出酬勞洋十元當將衣服質洋付交將原貨送回當即報公司轉報捕局飭探梁大寶將二十人拘獲送究袁阿梅供是日沈至我處再三懇求托代調查由民轉托同伴翁玉貝查出翁供日前袁來言稱如能查出酬洋十元故在張處查出我祇分用洋二元吳阿章供在碼頭上為巡丁由翁托我幫同將貨送至船上後分用洋銀若干是實張四子供認與沈阿金及在逃之王阿二等同竊不諱中西官判沈阿寶逐出本境四次不應竟來行竊着押西牢一年張押六個月期滿一併永遠逐出租界翁押四月外着交還張大羣洋十元吳阿章罰洋十元充公袁阿梅無干斥退

◎警署干涉無恥男女

前日傍晚有年輕男女二人在浦東楊家渡與徐氏小茶館內附耳私語形同拐逃當為三區一分駐所崗警岳桐臣等查見一併帶所請究經許警佐詰據該女子聲稱年十九歲本地人住大南門外蘇家石橋四十六號門牌今日與姘夫張佩林在茶肆私語並無別故質之張佩林供稱二十六歲住浦東張家宅駕舟為業與陳新囝姘識是實許警佐以男女均屬無恥惟事關風化判令押候解送警廳發落

◎溺鬼素有神經病

浦東花園石橋附近小浜內日前發現無名男屍一具經該圖地保陸佩生報請地方檢察廳委員驗明並無傷痕判由善堂棺殮發封厝壇候屬認領己誌前報茲悉死者係甯波人名季阿妹年三十四歲現住浦東陸家嘴富潤公司三弄某號屋內向為碼頭小工素有神經病時發時愈此次因舊疾復發出外亂奔忽然跌仆浜內溺斃昨由屍妻季氏得悉前往認明屍體無誤已偕同地保赴地檢廳請求給領屍棺矣

◎既求檢驗何不投質

上月二十六號晚間閘北長安路錦華銀樓被盜刦去首飾鐵箱一只內有銀飾二百九十餘兩報經四區警署於二十七號晚間在長樂里查獲嫌疑犯湖南人歐官體歐良齋父子訊供不認經警察長察得官體與此案無關立予省釋惟良齋供詞頗有可疑判解淞滬警廳訊押候查迭誌前報詎官體之妻范氏臥病已閱數月因受驚恐於二十八號身故當即備棺收殮至三十日官體具呈地方檢察廳稱伊妻被巡警來家搜捕時受驚而死請求檢驗前日下午林檢察長委李檢察官帶同檢驗吏法警莅場相驗詎官體不知何故不到且棺蓋已封家中祇有死者之弟范春和在李君詰其因何既殮之後復又報驗范概稱不知李君即飭地保傳諭歐官體限即日來廳呈明否則將訴案撤銷

◎審判廳判決風流案

諸金氏控朱子綱姦佔伊女蘭妹一案前午由地方廳劉沈推檢二官開庭辯論朱子綱供年二十四歲昔為銀匠現在滬北某旅館為帳房蘭妹素來認識去年十一月十二日途遇蘭妹偕寓華商旅館繼即賃屋法界寶興里此次同回松江欲將其送歸家中詎料在馬橋為其母所見指為誘拐伊女鳴警送案求宥蘭妹供年十九歲餘供與朱略同問官得供謂朱曰誘姦罪已成立應處徒刑三個月蘭妹和姦罪亦成立判處拘役七天詎蘭妹奉判後尚代朱請求減輕刑期當奉沈檢察官斥其無恥由警將朱並該女帶下聽候執行

◎騙貨案同請註銷

源豐行及蘇德康等前因投法捕房報稱有自稱開設趙昌號之韓延道偕同俞關卿串騙貨物價值頗巨請求查緝在案現為捕房查得韓在英界另有別案故特飭探前往提至法捕房管押昨日傳同原告將韓解送法公堂請訊先據實美律師聲稱被告現在英廨已經證明素來安分並無為非情事此案深恐原告等誤會請堂上注意繼據原告源豐行道伙范順記稱店中祇於去年被人虧欠房租並無被人騙去貨物是實蘇德康稱祇被王姓前來騙去貨物不涉韓姓之事韓供並無向原告等騙貨情事求請明察中西官判將案注銷韓開釋

◎債戶避匿問保人

錢莊主田宏裕前延律師代表投法公堂控元泰成蔴袋店股東衆經理吳槐卿虧欠往來銀二千銀店閉後分文不還追判令交保限理在案迄今逾限已久當之不問原告律師續請嚴追吳抗傳不到中西讞員判原告退去候提保人到案清交吳槐卿訊追

◎還有四千元何處去了

天津路二十一號某錢莊包車夫崇明人朱阿四（即朱增昌）於去冬竊取鈔票洋五千元逃回原籍由該店經理馮楚翹報告老閘捕房請廨備文派特別機關華探目陳雲忠前往將朱緝獲吊出原贓洋數百元迎提來滬解廨訊押已誌本報茲又經陳探目查得朱尚有贓洋藏匿崇明陳和生處稟請公廨備文前往會同該縣法警按址將陳續護吊出贓洋四百八十元于昨移提來滬帶入捕房捕頭略詰一過諭飭押候解究

## 時評 三

●小學教員　（力子）

△第六路小學教員之應試者凡八百十五人驟視之不為不多然以十二邑分計之則每邑不足七十人雖受無試驗檢定者不在此則而大畧已可推見果欲教育普及者則小學教員之數至少必當十倍於此也

△檢定教員所以防止濫竽然今之稍能在社會活動者即以小學教員為苦而汲汲然去之則於杜抑冒濫之餘安可無獎勵久任之道此國家與社會所當各盡其責者昔俾思麥歸強國之功於小學生人艷稱之然必有良教師而後有良學生則小學教員誠不宜妄自菲薄而國人尤當知所尊敬矣

## 商情

**外國匯票** 昨因星期日本埠中西銀行循例休假是以各國匯水及股票兩種均無報告

**銀市** 昨因星期日本埠中西銀行封關金融無市可錄

**金市** 三月三十一日收盤行情如左

| | |
|---|---|
| 現貨赤金（每條） | 二百七十七兩 |
| 足赤金條 | 二百八十四兩 |
| 沙金合赤 | 二百八十五兩 |
| 銀樓飾金（每兩） | 四十元〇半 |
| 收進飾金 | 三十六元半 |
| 恆孚上足赤金 | 四十元 |
| 恆孚兌進飾金 | 三十八元 |
| 恆孚首飾紋銀 | 一元六角 |
| 永豐餘眞手飾金 | 四十元 |
| 又收進原飾金 | 三十九元 |

**錢市** 三月三十一日北市銀洋元行市銀折錢洋市收盤如下

| | |
|---|---|
| 龍洋 | 七錢二分四厘八七五 |
| 英洋 | 七錢二分五厘 |
| 銀幣 | 七錢二分四厘八七五 |
| 小洋 | 六錢四分六厘 |
| 銀折 | 八分 |
| 銅元 | 一百八十千〇二百文 |
| 衣牌 | 一千三百十文 |
| 錢錢 | 一千二百文 |
| 八開 | 一百十六文 |
| 小洋貼水 | 每角十五文 |

**證券** 昨日證券交易所報告

| | |
|---|---|
| 四年六厘公債出售 | 大票七十元 小票六十八元 |
| 三年六厘公債出售 | 大票六十六元 小票六十四元 |
| 八厘內國公債已付息 | 七十九元 |
| 商招局航產股（售出） | 一百六十兩 |
| 交通銀行（庫平售出） | 三十三兩 |
| 通商銀行（購入） | 四十兩 |
| 漢冶萍（已付息） | 二十一元五角 |
| 浙路證券除七期售 | 十九元 |
| 路證券除十蘇期售 | 十八元 |
| 浙江興業銀行（已繳四期） | 九五折 |

**花衣** 昨日本埠各種花衣花及子兩價如左

| | |
|---|---|
| 通州白花衣 | 每担四十五兩 |
| 太倉白花衣 | 無市 |
| 火機白花衣 | 四十三兩五錢 |
| 四牌子花衣 | 無市 |
| 上海白花衣 | 無市 |
| 南路新子花 | 二十二元二角 |
| 北路新子花 | 二十二元七角 |
| 餘姚白花衣 | 四十兩 |

**本廠紗** 昨日紗號售各牌紗價如左

| | |
|---|---|
| 十六支紅團龍大包 | 一百六十四兩 |
| 十六支紅龍 | 一百六十兩 |
| 十六支雲龍 | 一百六十一兩 |
| 十六支雙象 | 一百六十六兩 |
| 十六支雙虎 | 一百六十五兩 |
| 十六支脂虎 | 一百六十七兩 |
| 十六支日光 | 一百六十六兩 |
| 十六支日月 | 一百六十一兩半 |
| 十六支水月 | 一百七十一兩 |
| 十六支月季 | 一百六十七兩 |
| 十六支飛馬 | 一百六十三兩 |
| 十六支牧羊 | 一百六十三兩 |
| 十六支三星 | 一百六十二兩 |
| 十六支雲鶴 | 一百六十三兩 |
| 十六支鳳丹 | 一六十三兩半 |
| 十六支天官 | 一百六十五兩 |
| 十六支鐵毛 | 一百六十一兩 |
| 十六支文明 | 一百六十三兩半 |
| 十六支人鐘 | 一百六十四兩 |
| 十六支寶鼎 | 一百六十七兩 |
| 十六支寶塔 | 一百六十七兩 |
| 十六支三馬 | 一百七十四兩 |

**糧食** 昨日滬南開出各種之米價如左

| | |
|---|---|
| 高機北粳白米 | 七元六角次至七元 |
| 高機北粳通元 | 八元四角次八元四 |
| 高北粳機洋秈 | 七元二角次六元八 |
| 高北粳新客秈 | 七元次至六元六角 |
| 高機南粳白米 | 七元五角次七元 |
| 高南粳新蘆秈 | 七元次至六元六角 |
| 高機南粳白陰 | 八元一角次七元八 |
| 高常河下白粳 | 七元五角次七元一 |
| 高常河下白元 | 八元次至七元六角 |
| 高蘇同河白米 | 七元四角次七元 |
| 高蘇同河洋秈 | 七元次六元六角 |
| 高蘇同河蘆秈 | 七元次至六元六角 |
| 高珠同河白米 | 七元三角次七元 |
| 高珠角河洋秈 | 六元九角次六元五角 |
| 高珠角新河秈 | 六元九角次六元五角 |

**占油** 昨日白臘及各路荆油市價如左

| | |
|---|---|
| 米心淨占（每担） | 一百二十二兩 |
| 重砠荆油 | 十八兩五錢 |
| 平砠荆油 | 十七兩八錢 |
| 蘇城車油 | 十六兩八錢 |
| 太湖車油 | 十六兩三錢 |
| 溫州車油 | 十六兩二錢 |
| 江西車油 | 十五兩六錢 |

**煤油** 昨日本埠各種煤油大盤行情如左

| | |
|---|---|
| 美孚老牌（每箱） | 五元四角五分 |
| 老虎牌油 | 五元三角五分 |
| 鷹牌雙鷹 | 五元〇五分 |
| 鷹牌散倉 | 四元九角 |
| 老魚牌油 | 五元四角五分 |
| 僧帽雙鷹 | 五元〇五分 |
| 僧帽散倉 | 三元九角 |
| 十字牌油 | 四元八角四分 |
| 十字散倉 | 三元六角九分 |

**日本紗** 昨日紗號售開東紗市價如左

| | |
|---|---|
| 二十支財神 | 一百八十兩 |
| 十六支藍魚 | 無市 |
| 十六支福島 | 一百七十五兩 |
| 十六支立馬 | 一百七十五兩 |

**油豆**（每担）昨日滬南館開之各種油豆行情如左

| | |
|---|---|
| 船牛豆油 | 十四兩一錢 |
| 本廠豆油 | 十四兩 |
| 青中豆餅 | 一兩九錢九分 |
| 天盛邊餅 | 一兩〇七分七厘 |
| 永昌元餅 | 一兩一錢一分半 |

**苧蔴** 昨日本埠各種苧蔴市價如左

| | |
|---|---|
| 頭號春絲白蔴「每担」 | 十七兩六錢 |
| 二號春絲白蔴 | 十六兩四錢 |
| 三號春絲白蔴 | 十四兩六錢 |
| 統票春絲白蔴 | 十五兩 |
| 頭號月絲白蔴 | 十六兩四錢 |
| 二號月絲白蔴 | 十六兩 |
| 三號月絲白蔴 | 十五兩四錢 |
| 統票月絲白蔴 | 十四兩八錢 |
| 頭號寒絲白蔴 | 十六兩 |
| 二號寒絲白蔴 | 十五兩四錢 |
| 三號寒絲白蔴 | 十五兩 |
| 統票寒絲白蔴 | 十四兩四錢 |

**麩皮** 昨日滬南館開各廠麩皮行情如左

| | |
|---|---|
| 海豐麩皮 | 一兩五錢五分 |
| 長豐麩皮 | 一兩四錢八分 |
| 阜豐麩皮 | 一兩六錢 |
| 元豐麩皮 | 一兩四錢八分 |
| 立大麩皮 | 一兩四錢八分半 |
| 福新麩皮 | 一兩五錢 |
| 茂和麩皮 | 一兩五錢 |
| 九豐麩皮 | 一兩五錢五分 |
| 華興麩皮 | 一兩五錢五分 |
| 三井麩皮 | 一兩五錢五分 |
| 茂新麩皮 | 一兩五錢半 |

**機器紙** 昨日龍章造紙廠二月份開出自製各種紙價如左

| | |
|---|---|
| 十五刀頭字連史 | 八兩四錢 |
| 十五刀元字連史 | 八兩二錢 |
| 十五刀頭字連史 | 七兩八錢 |
| 十五刀正字連史 | 七兩二錢五分 |
| 十五刀祥字連史 | 六兩八錢半 |
| 十五刀特字連史 | 六兩九錢半 |
| 十五刀餘字連史 | 六兩七錢 |
| 十五刀雙馨連史 | 七兩八錢 |
| 十五刀馨字連史 | 七兩五錢 |
| 十五刀美字連史 | 八兩九錢 |
| 十五刀和字毛邊 | 七兩 |
| 六五刀潤字毛邊 | 六兩一錢半 |
| 六五刀興字毛邊 | 未開 |
| 十二刀加長白關 | 未開 |

（▲往外加出口正稅水脚）

## 船期

▲進口輪船▼ 三月三十一日「十九」禮拜日進口

| | | |
|---|---|---|
| 新北京 | 由甯波 | 太古公司 |
| 新甯紹 | 由甯波 | 甯紹公司 |
| 德和 | 由長江 | 怡和洋行 |
| 大通 | 由長江 | 太古公司 |
| 岳陽丸 | 由長江 | 日清公司 |
| 順天 | 由烟台 | 太古公司 |

▲出口輪船▼ 四月一日「二十」禮拜一出口

| | | |
|---|---|---|
| 綏陽 | 開往長江 | 太古公司 |
| 大利丸 | 開往長江 | 日清公司 |
| 大和 | 開往揚州通州 | 大達公司 |
| 江裕 | 開往長江 | 招商總局 |
| 新豐 | 開往烟台天津 | 招商總局 |
| 新北京 | 開往甯波 | 太古公司 |
| 新甯紹 | 開往甯波 | 甯紹公司 |
| 景星 | 開往烟台天津 | 怡和洋行 |
| 吉和 | 開往長江 | 怡和洋行 |
| 海門 | 開往崇海 | 聚豐公司 |
| 大甯 | 開往崇海 | 大達公司 |

四月二日「二十一」禮拜二出口

| | | |
|---|---|---|
| 大通 | 開往長江 | 太古公司 |
| 瑞陽丸 | 開往長江 | 日清公司 |
| 春日丸 | 下午二點日本各埠 | 郵船會社 |
| 長安 | 開往長江 | 鴻安公司 |
| 榊丸 | 午後二時直行青島 | 南滿洲社 |
| 大順 | 開往通州揚州 | 大達公司 |
| 寶華 | 開往定海石浦海門台州 | 平安公司 |
| 德和 | 開往長江 | 怡和洋行 |
| 江天 | 開往甯波 | 招商總局 |
| 同安 | 開往秦皇島 | 開灤公司 |
| 長和 | 開往崇海 | 裕崇公司 |
| 大昇 | 開往崇海 | 大達公司 |

四月三日「二十二」禮拜三出口

| | | |
|---|---|---|
| 武昌 | 開往長江 | 太古公司 |
| 新疆 | 開往香港廣東 | 太古公司 |
| 靜岡丸 | 開往日本美國 | 郵船會社 |
| 鳳陽丸 | 開往長江 | 日清公司 |
| 大德 | 開往通州揚州 | 大達公司 |
| 順天 | 威海烟台天津 | 太古公司 |
| 江永 | 開往長江 | 招商總局 |

四月四日「二十三」禮拜四出口

| | | |
|---|---|---|
| 鎮昌 | 開往定海台州 | 鎮昌公司 |
| 湖北丸 | 天津大連青島 | 大阪公司 |
| 大吉丸 | 開往長江 | 日清公司 |
| 熊野丸 | 開往日本 | 郵船會社 |

三月五日「二十四」禮拜五出口

| | | |
|---|---|---|
| 岳陽丸 | 開往長江 | 日清公司 |
| 重慶 | 開往長江 | 太古公司 |

四月六日「二十五日」禮拜六出口

| | | |
|---|---|---|
| 近江丸 | 午前五時開往日本 | 郵船會社 |
| 襄陽丸 | 開往長江 | 日清公司 |
| 鄱陽 | 開往長江 | 太古公司 |
| 松江 | 開往香港廣東 | 太古公司 |

文明結婚各種飾品 專用新樣飾品裝置器具親友饋贈禮品以備采擇定製結婚用印戒指代鑲各種珠寶鑽石首飾等件賜顧者請駕臨河南路一百二十一號 時和金銀首飾老號 價廉不致誤

日本接骨專科 上海虹口乍浦路三十六號 一經骨傷一因傷以致骨節筋肉疼痛等症本主人以深奧之學理多年之實驗從事治療必能迅速全愈患者務速來診幸勿觀望自誤 日本接骨傷科醫生 回春堂 青木宇外啓白

# 民國思潮

## 時彥筆記

### 獨樹齋見聞隨筆（二十七續）（神州舊主）

▲分別石像眞僞先觀其鏽凡分四種（一）爲似鐵屑者其顏色狀態如將伏天鐵中流出之漿抹於石上與不黏結爲一故雖用開水鹹水冲之刷之其色終不墜落（二）爲似石筋者其色發白其狀似樹根又似流質從石內反出者未入土之物多有之此因年代所積天然而成非能仿造也（三）爲土鏽其狀與死器上之土鏽同一爲黃土之鏽其色比鐵屑鏽之色略淡其質路厚其堅硬粘結亦與鐵屑鏽無異右二則多採取古董業者霍君之說

## 文學

### ◎論詩 惘餘詩話（閒野鶴）

羚羊掛角香象渡河嚴滄浪以禪喻詩所謂有神韻可味無迹象可尋者也王阮亭終身誦之僕意神均二字固有不可以言傳者大致便旋適口尾音能錦而遠則神韻得矣然亦有愈澀愈見神致愈拗愈見綿遠者若老杜七絕跌宕錯落獨非神均乎固知神均二字亦非概稱綿麗一派者

淸初諸家詩朱王並稱宋施並稱竹垞能以格律自飭雖無大過人處然猶不致厭晚年效山谷面目有絕似者特意態不能嚴森耳阮亭則千章一格庸惡已極如鄭間棋女醜俚萬狀而猶綴翠塡瓊力自整飾描眉顧影愈裝綴愈醜堪也荔裳骨幹稍健聽鐘鳴悲落葉諸章悲惋有深致詞人迍邅窮愁相追逐以有此餘不能稱也愚山以五言名在淸人中固稱能幽遠者然實不及蘇州鍊不及柳州非上乘也近體則較遜荔裳矣

### 次楊裴生韻自題花杏殘夢圖（姜可生）

合將影事付陽秋湧上毫巔萬古愁一様定庵腸斷處海紅吐起月如鉤

春蠶抽盡與全珊欲返梅魂便已難況是沈園多少恨梨花一樹逼人寒

夢痕隱隱墮秋笳恨事追尋疊亂麻哭斷城南舊日路蛾眉慢嫁控春華

### 廿六日晨雨懷晉之（仲秦池）

朝來不見日有如黃昏時啼鳥聒夢寐欲眠恐已遲披衣急吾起踢足出房帷推窗得縱眺兩腳盡斜欹看此微茫間根觸懷人思如何朝夕處忽在天一涯思君不可即遐望心與馳人生亦有數誰能逃別離要知相見日近在浣花期而今國快快毋乃笑吾痴

自吾移家來十一年於玆乙卯始相識落落天人姿其間歷世變蹈然難爲辭少年須奮發尤貴及時爲君今圖南去所造不可期惟我常憔悴面目攏黝黧及君衣錦還顧影當自悲

### ◎詞

#### 金盞子（沈晉之）

題水村第五圖用夢牕均

蘋鴿孤汀正墟烟解暝嫩潮初落慵柳繫殘春又館得東風暗吹啼竟倦山漸疊雙蛾倣林衣雲輕碧草無言食時桃槳歸來曾泊 天角水依約幽磯畔輕寒故疊薄猶憐當年斷韵展圖畫重題雨晚霧漠綠波不管人間但冷移蟾雀看滄莽屏外一幅松江耐我壽酌

鄉先輩姚春木有通藝閣詩文集首一見于澄心齋大詞不多見僅見於屏錦集中三四闋咸應酬之作庸庸無特長頃讀黃韻甫國朝詞綜續編得一闋詞來工鍊之亦以表鄉邦遺著也撰魚子題珠湖漁隱圖詞曰問揚州珠湖一角如何容得烟艇世間多少功名夢都被漁竿拂醒波漸冷歎千里紅樓如此錢衣輿斜陽烟暝任江北亭臺竹西歌吹且付白鷗閱秋光孕一道澄潔似鏡涼颸塵動詩境閣龍夜冷驚幽壑吞砍牢天挂影休酩酊怕天上茅亭鶯鶴空山頂松江萬頃只剩我扁舟尊爐歸去舷唱和清磬春木有詩名紆立人乾嘉點將錄稱之曰隨園無武緯灌無文未若髯之超倫絕羣洪北江亦稱之昔自謂通一藝一藝即詩也自負若此

## 地理

### ●菲律賓地理談（續）（顏文初）

新怡詩夏爲呂宋僑東之地羣山錯立平原可耕之地亦多民多業農出產物以米烟葉糖爲大宗且饒畜牧之利是省居東坂岸河流域支流四出每屆雨季駛行蚊甲（非一種木船之稱）可直達東坂岸仙怡詩道爲是省首府牙班溪亞泊阿里牙皆重要市鎮

沓路拉省位品亞詩蘭省之西南部地多山東部低原之地位於亞峨河與東坂岸河流域居民多業農出產物以糖米爲大宗沓路拉城爲是省首府甘米冷米多利亞爲商業中心鐵路經過之地

東版岸省位沓路拉與岷希蚋海灣之間有阿拉耶死火山遺迹距海面有一千米突地多平原河流交錯弗島農產品若糖若米以此地爲最盛一田之大有延長數里者粟皆兩季播種至夏季收穫仙溉蘭洛爲是省首府與安夏龍示皆爲商業中心岷希蚋鐵路由此經過巴高羅昔爲是省首府且多華麗建築物自一八九八年菲人革命迭經兵燹今猶寂寞蕭條未復當年元氣源源亦一繁盛市鎮是地農產而外漁業甚盛且自製濃酒轉輸各地（未完）

## 金融撫故

### ●我國紙幣之沿革（續）

民國三年春幣制改革論起政府復于是時令各省調查紙幣發行總額其數如左湖北三〇·〇〇〇·〇〇〇元市價二成折價二四·〇〇〇·〇〇〇元湖南二六·〇〇〇·〇〇〇元市價四成四折價一四·九〇〇·〇〇〇元廣東三二·〇〇〇·〇〇〇元市價四成折價一九·二〇〇·〇〇〇元廣西三·〇〇〇·〇〇〇元市價一成折價二·七〇〇·〇〇〇元江西八·〇〇〇·〇〇〇元市價三成三折價五·三六〇·〇〇〇元雲貴四·〇〇〇·〇〇〇元市價三成折價二·八〇〇·〇〇〇元伊犂新疆七·〇〇〇·〇〇〇元市價三成折價五·六〇〇·〇〇〇元陝甘七·〇〇〇·〇〇〇元市價一成折價六·三〇〇·〇〇〇元安徽七·八〇〇·〇〇〇元市價如票面折價七·八〇〇·〇〇〇元河南二·二〇〇·〇〇〇元市價同上折價二·二〇〇·〇〇〇元山西七·二〇〇·〇〇〇元市價同上折價七·二〇〇·〇〇〇元東三省三四·六五〇·一五七元市價三成八折價二一·四八三·〇〇〇元山東四·八〇〇·〇〇〇元市價如票面折價四·八〇〇·〇〇〇元浙江二〇·四三九·〇〇〇元市價一成折價二·一九五·一〇〇元福建三·〇〇〇·〇〇〇元市價如票面折價三·〇〇〇·〇〇〇元熱河一五·〇〇〇元市價同上折價一五·〇〇〇元直隸六·四〇〇·〇〇〇元市價同上折價六·四〇〇·〇〇〇元合計發行額一六二·九二〇·五五七元折額一一三·四一九·五九七元

## 佛學

### ●佛說四十二章經箋註

後漢迦葉摩騰竺法蘭同譯 無錫丁福保仲祜箋註

#### 第二十六章 天魔嬈佛

天神獻玉女於佛

嬈戲弄也

天神梵天帝釋等一切天衆之總稱也天魔即第六天魔者天子魔之略稱第六天之魔王也魔王名波旬有無量之眷屬常障礙佛道

玄應音義曰第六天主名波旬即釋迦佛出世時魔王

玉女貌美如玉之女子也

欲壞佛意

時佛初成道正坐菩提樹下得第上正覺而魔王欲破壞之

思量事物曰意即是思惟

俱舍論曰集起故名心思量故名意了別故名識心意識三名所詮義雖異而體是一


# 願同胞一試上等國貨

## 大喜所以預卜將來 長城所以抵禦外侮

香烟本屬消耗品之一敝公司詎願提倡而推銷之願吾人嗜之成癖禁戒俱有不能遂致舶品充斥每年輸出金錢幾達八九千萬長此不圖補救則財盡國亡束手待斃寧非大愚因是敝公司不避艱難精心製造以希挽回外溢利權除前製雙喜三喜四喜愛國飛艇自由鐘各牌外茲更新製大喜長城兩牌其如何精美公敝司不敢虛誇惟自信實高出同等舶品烟之上尙祈愛國同胞一換向來之心理習慣試購嘗之則氣味之醇正色澤之雅潔烟絲之黃嫩烟枝之加大當可立辨也

(注意)大喜香烟每每大箱內有一百罐贈彩罐內置有通行一元鈔票一張罐外並無標誌諸公倘購得之則既嘗香烟且獲一元之利益本埠諸君凡購長城四罐贈大舊片一張

中國南洋兄弟烟草公司白

上洋三馬路畫錦里口

# 嘉福綢緞局大放盤廣告

[illegible]

本局定織國產新花緞綢京蘇湖杭盛澤花色齊備承蒙賜顧格外克己無任歡迎

藥 **長春園** 號

上海北四川路武昌路口

脚氣之患初起甚微如故人多不覺但見飲食軟弱或頑麻或痺痛或脚膝縱攣急其痺者爲濕脚緩氣不能者爲乾脚氣若不速治則脚氣衝心難治矣本號得一祕傳妙方專治

乾溼脚氣 由本醫士 歐陽竟如 參訂

脚氣聖酒

揀選上品藥料精工配製成此酒凡患脚氣人飲之功效神速屢試屢驗難以壺逃倘無脚氣之患而有風濕骨痛四肢麻木風痺鶴膝半身不遂等症均能藥到病除誠脚氣風濕有一無二之聖酒也

瓶價洋 大一元 小六角

瑞和機器紅瓦廣告

新出紅瓦優美無雙永遠不漏可出保單

總發行所英大馬路石路口餘興里上海瑞和機器磚瓦公司

# 上海中華眼鏡公司

Shanghai Optical Company
D 393, Nanking Road, Phone 2112

H. C. Chow and S. Z. Yu Expert Opticians

Special rate to Physicians, Missionaries and Students

精製各種晶光徽明吒力克鏡片以及各種時式鏡

配鏡脚如蒙各界惠顧其價格外從廉以示優待

設英大馬路小菜場東樓外樓西首

本公司開幕以來極荷社會歡迎茲附介紹信一則以供衆覽

自光學發明而世之有目疾者免短視生繙之患其有裨社會匪淺周君憲章得美國著名光學家高君之傳潛心研究歷十餘稔今在英大馬路中創立中華眼鏡公司凡來驗光配鏡者莫不滿意而去則其學可知矣爰誌數言以爲介紹 唐少川 [illegible] 伍廷芳 [illegible] 李佳白 [illegible]

# 請速購廉價之書籍

[illegible]

上海望平街北大馬路口同文圖書館啟

# 相家道果奇

上午十點鐘起萬虹口自來水橋一直朝北桃源坊第末弄相資六角